



Número: **5009533-36.2024.8.13.0480**

Classe: **[CÍVEL] RECUPERAÇÃO JUDICIAL**

Órgão julgador: **1ª Vara Cível da Comarca de Patos de Minas**

Última distribuição : **05/06/2024**

Valor da causa: **R\$ 1.375.088.688,75**

Assuntos: **Recuperação judicial e Falência**

Segredo de justiça? **NÃO**

Justiça gratuita? **NÃO**

Pedido de liminar ou antecipação de tutela? **SIM**

Partes	Advogados
PROFAT BRAZIL COMERCIO IMPORTACAO E EXPORTACAO LTDA (REQUERENTE)	
	IVO WAISBERG (ADVOGADO) JOEL LUIS THOMAZ BASTOS (ADVOGADO)
VILACA PARTICIPACOES LTDA (REQUERENTE)	
	IVO WAISBERG (ADVOGADO) JOEL LUIS THOMAZ BASTOS (ADVOGADO)
TAX PARTICIPACOES LTDA (REQUERENTE)	
	IVO WAISBERG (ADVOGADO) JOEL LUIS THOMAZ BASTOS (ADVOGADO)
LALE PARTICIPACOES LTDA (REQUERENTE)	
	IVO WAISBERG (ADVOGADO) JOEL LUIS THOMAZ BASTOS (ADVOGADO)
FORCA PARTICIPACOES LTDA (REQUERENTE)	
	IVO WAISBERG (ADVOGADO) JOEL LUIS THOMAZ BASTOS (ADVOGADO)
JUQUINHA PARTICIPACOES LTDA (REQUERENTE)	
	IVO WAISBERG (ADVOGADO) JOEL LUIS THOMAZ BASTOS (ADVOGADO)
MICHELE GONCALVES MOURA PRODUTOR RURAL (REQUERENTE)	
	JOEL LUIS THOMAZ BASTOS (ADVOGADO) IVO WAISBERG (ADVOGADO)
LENITA VILACA GONCALVES PRODUTOR RURAL (REQUERENTE)	
	JOEL LUIS THOMAZ BASTOS (ADVOGADO) IVO WAISBERG (ADVOGADO)
LARISA LOPES BRAGA PRODUTOR RURAL (REQUERENTE)	
	JOEL LUIS THOMAZ BASTOS (ADVOGADO) IVO WAISBERG (ADVOGADO)
LEANDRO JOSE GONCALVES PRODUTOR RURAL (REQUERENTE)	
	JOEL LUIS THOMAZ BASTOS (ADVOGADO) IVO WAISBERG (ADVOGADO)

<b>FERNANDO VILACA GONCALVES PRODUTOR RURAL (REQUERENTE)</b>	
	<b>JOEL LUIS THOMAZ BASTOS (ADVOGADO) IVO WAISBERG (ADVOGADO)</b>
<b>DANIELE CRISTINE BARBOSA PRODUTOR RURAL (REQUERENTE)</b>	
	<b>JOEL LUIS THOMAZ BASTOS (ADVOGADO) IVO WAISBERG (ADVOGADO)</b>
<b>ANTONIO GONCALVES JUNIOR PRODUTOR RURAL (REQUERENTE)</b>	
	<b>JOEL LUIS THOMAZ BASTOS (ADVOGADO) IVO WAISBERG (ADVOGADO)</b>
<b>REJANE MARQUES OLIVEIRA GONCALVES PRODUTOR RURAL (REQUERENTE)</b>	
	<b>JOEL LUIS THOMAZ BASTOS (ADVOGADO) IVO WAISBERG (ADVOGADO)</b>
<b>CLENIO ANTONIO GONCALVES PRODUTOR RURAL (REQUERENTE)</b>	
	<b>JOEL LUIS THOMAZ BASTOS (ADVOGADO) IVO WAISBERG (ADVOGADO)</b>
<b>PATENSE HOLDING LTDA. (REQUERENTE)</b>	
	<b>JOEL LUIS THOMAZ BASTOS (ADVOGADO) IVO WAISBERG (ADVOGADO)</b>
<b>FARICON AGRICOLA LTDA (REQUERENTE)</b>	
	<b>JOEL LUIS THOMAZ BASTOS (ADVOGADO) IVO WAISBERG (ADVOGADO)</b>
<b>SEBBO PASSOFUNDENSE INDUSTRIA E COMERCIO DE RACOES ANIMAIS LTDA. (REQUERENTE)</b>	
	<b>JOEL LUIS THOMAZ BASTOS (ADVOGADO) IVO WAISBERG (ADVOGADO)</b>
<b>FAROL INDUSTRIA E COMERCIO S.A. (REQUERENTE)</b>	
	<b>JOEL LUIS THOMAZ BASTOS (ADVOGADO) IVO WAISBERG (ADVOGADO)</b>
<b>ADASEBO-INDUSTRIA E COMERCIO DE PRODUTOS ANIMAIS LTDA (REQUERENTE)</b>	
	<b>JOEL LUIS THOMAZ BASTOS (ADVOGADO) IVO WAISBERG (ADVOGADO)</b>
<b>PETS MELLON INDUSTRIA DE PRODUTOS PARA ALIMENTACAO ANIMAL LTDA (REQUERENTE)</b>	
	<b>JOEL LUIS THOMAZ BASTOS (ADVOGADO) IVO WAISBERG (ADVOGADO)</b>
<b>INDUSTRIA DE RACOES PATENSE LTDA (REQUERENTE)</b>	
	<b>JOEL LUIS THOMAZ BASTOS (ADVOGADO) IVO WAISBERG (ADVOGADO)</b>
<b>INDUSTRIA DE RACOES PATENSE LTDA (REQUERIDO(A))</b>	
	<b>VLADIMIR LOZANO JUNIOR (ADVOGADO)</b>
<b>Outros participantes</b>	
<b>INOVACOM INDUSTRIA E COMERCIO LTDA (TERCEIRO INTERESSADO)</b>	
	<b>JOAO BATISTA PEREIRA RIBEIRO (ADVOGADO)</b>

<b>BUNZL EQUIPAMENTOS PARA PROTECAO INDIVIDUAL LTDA (TERCEIRO INTERESSADO)</b>	
	<b>MOISES JORGE SARSUR NETO (ADVOGADO) ANTONIO HENRIQUE MINELLI DOS SANTOS (ADVOGADO)</b>
<b>BANCO GUANABARA S/A (TERCEIRO INTERESSADO)</b>	
	<b>FLAVIO ANTONIO ESTEVES GALDINO (ADVOGADO) GUSTAVO FONTES VALENTE SALGUEIRO (ADVOGADO)</b>
<b>ALESSANDRO SOARES CASIMIRO (TERCEIRO INTERESSADO)</b>	
	<b>BRUNO GANACIN TORTURELO (ADVOGADO) CLEBER ROGERIO BELLONI (ADVOGADO)</b>
<b>ITALO ANGELO GARAVASO FERREIRA (TERCEIRO INTERESSADO)</b>	
	<b>BRUNO GANACIN TORTURELO (ADVOGADO) CLEBER ROGERIO BELLONI (ADVOGADO)</b>
<b>JOAO RODRIGUES FORTES (TERCEIRO INTERESSADO)</b>	
	<b>BRUNO GANACIN TORTURELO (ADVOGADO) CLEBER ROGERIO BELLONI (ADVOGADO)</b>
<b>TRAVELEX BANCO DE CAMBIO S.A. (TERCEIRO INTERESSADO)</b>	
	<b>ARMIN LOHBAUER (ADVOGADO)</b>
<b>MULTIAGRO FUNDO DE INVESTIMENTO EM DIREITOS CREDITORIOS (TERCEIRO INTERESSADO)</b>	
	<b>FRANCISCO CORREA DE CAMARGO (ADVOGADO) GABRIEL ABRAO FILHO (ADVOGADO)</b>
<b>VIBRA ENERGIA S.A (TERCEIRO INTERESSADO)</b>	
	<b>FELIPE FIDELIS COSTA DE BARCELLOS (ADVOGADO)</b>
<b>PONTO MERCEDES PECAS LTDA - ME (TERCEIRO INTERESSADO)</b>	
	<b>ROGERIO BERNARDES CIRINO (ADVOGADO)</b>
<b>CEMIG SOLUCOES INTELIGENTES EM ENERGIA S.A. - CEMIG SIM (TERCEIRO INTERESSADO)</b>	
	<b>LEONARDO FIGUEIREDO DE MOURA E SILVA (ADVOGADO)</b>
<b>AUTOPATOS CAMINHOES E ONIBUS LTDA (TERCEIRO INTERESSADO)</b>	
	<b>ANA PAULA CAMPOS SABINO (ADVOGADO) ELIANA CHAVES ULHOA (ADVOGADO)</b>
<b>FRUMAR FRUTOS DO MAR LTDA (TERCEIRO INTERESSADO)</b>	
	<b>CICERO PAIVA (ADVOGADO)</b>
<b>COOPERATIVA DE CRÉDITO UNICRED EVOUÇÃO LTDA - UNICRED EVOLUÇÃO (TERCEIRO INTERESSADO)</b>	
	<b>MIRIAN GONTIJO MOREIRA DA COSTA (ADVOGADO)</b>
<b>SUINCO - COOPERATIVA DE SUINOCULTORES LTDA (TERCEIRO INTERESSADO)</b>	
	<b>MIRIAN GONTIJO MOREIRA DA COSTA (ADVOGADO)</b>
<b>JC SOLUCOES LTDA (TERCEIRO INTERESSADO)</b>	
	<b>MATHEUS RODRIGUES OLIVEIRA (ADVOGADO)</b>
<b>DURAPACK EMBALAGENS LTDA (TERCEIRO INTERESSADO)</b>	
	<b>MARCELO ALVES PINTO RUGGIO (ADVOGADO)</b>

<b>BANCO DE DESENVOLVIMENTO DE MINAS GERAIS S.A. - BDMG (TERCEIRO INTERESSADO)</b>	
	<b>LUIS FELIPE PIRES ALVES (ADVOGADO) SERGIO EDUARDO AVILA BATISTA (ADVOGADO)</b>
<b>EDUARDO CUNHA FERREIRA (TERCEIRO INTERESSADO)</b>	
	<b>FERNANDA PACIELLO BARTOLY (ADVOGADO)</b>
<b>TRADEMASTER SERVICOS E PARTICIPACOES S.A. (TERCEIRO INTERESSADO)</b>	
	<b>EDUARDO SILVA GATTI (ADVOGADO)</b>
<b>SILESIO FERREIRA (TERCEIRO INTERESSADO)</b>	
	<b>MARCELO CLAUDIO XAVIER (ADVOGADO)</b>
<b>BLUMAR TRANSPORTES LTDA (TERCEIRO INTERESSADO)</b>	
	<b>JACQUELINE THAOANA MENDES FREITAS DE OLIVEIRA (ADVOGADO) EDSON FREITAS DE OLIVEIRA (ADVOGADO)</b>
<b>SOPETRA ROLAMENTOS E PECAS LTDA (TERCEIRO INTERESSADO)</b>	
	<b>ABDO KARIM MAHAMUD BARACAT NETTO (ADVOGADO)</b>
<b>GURGELMIX MAQUINAS E FERRAMENTAS S.A. (TERCEIRO INTERESSADO)</b>	
	<b>GEORGE VINICIUS SILVA DE OLIVEIRA (ADVOGADO)</b>
<b>VIP INDUSTRIA E COMERCIO DE CAIXAS E PAPELAO ONDULADO LTDA (TERCEIRO INTERESSADO)</b>	
	<b>OCTAVIO TEIXEIRA BRILHANTE USTRA (ADVOGADO) DANILO COLLAVINI COELHO (ADVOGADO)</b>
<b>BANCO SEMEAR S.A. (TERCEIRO INTERESSADO)</b>	
	<b>LUCAS BADARO GUIMARAES (ADVOGADO) NATALIA CRISTINA CHAVES (ADVOGADO)</b>
<b>BANCO BS2 S.A. (TERCEIRO INTERESSADO)</b>	
	<b>SILVIA FERREIRA PERSECHINI MATTOS (ADVOGADO) RICARDO VICTOR GAZZI SALUM (ADVOGADO)</b>
<b>ELETROTECNICA PEDROSO LTDA (TERCEIRO INTERESSADO)</b>	
	<b>CHEILA CRISTINA SCHMITZ (ADVOGADO)</b>
<b>DISTRIBUIDORA DE CARNES SABARA LTDA (TERCEIRO INTERESSADO)</b>	
	<b>ANA PAULA RODRIGUES DA MATA FIGUEIREDO (ADVOGADO) ANDREZZA GURGEL BUENO (ADVOGADO)</b>
<b>ALLTECH DO BRASIL AGROINDUSTRIAL LTDA. (TERCEIRO INTERESSADO)</b>	
	<b>RENE TOEDTER (ADVOGADO) ANDRE LUIZ BETTEGA D AVILA (ADVOGADO) FREDERICO RICARDO DE RIBEIRO E LOURENCO (ADVOGADO)</b>
<b>SUPERMERCADOS BH COMERCIO DE ALIMENTOS S/A (TERCEIRO INTERESSADO)</b>	
	<b>GUILHERME TEIXEIRA DE SOUZA (ADVOGADO)</b>
<b>SOCIEDADE DE ADVOGADOS LIMA JUNIOR, DOMENE E ADVOGADOS ASSOCIADOS (TERCEIRO INTERESSADO)</b>	
	<b>JOAO CARLOS DE LIMA JUNIOR (ADVOGADO)</b>

<b>PORTONAVE S/A - TERMINAIS PORTUARIOS DE NAVEGANTES (TERCEIRO INTERESSADO)</b>	
	<b>JONNY PAULO DA SILVA (ADVOGADO)</b>
<b>KI TISSA HOLDING LTDA (TERCEIRO INTERESSADO)</b>	
	<b>GUSTAVO ANTONIO FERES PAIXAO (ADVOGADO)</b>
<b>GDC ALIMENTOS S.A (TERCEIRO INTERESSADO)</b>	
	<b>GUSTAVO ANTONIO FERES PAIXAO (ADVOGADO)</b>
<b>BSC QUIMICA LTDA (TERCEIRO INTERESSADO)</b>	
	<b>CAROLINE SCHNEIDER IZIDORO (ADVOGADO) ROSELIS ALESSANDRA CORSI PISKE (ADVOGADO)</b>
<b>PATRIMONIAL SEGURANCA LTDA (TERCEIRO INTERESSADO)</b>	
	<b>MARIA LUIZA BIFFI (ADVOGADO)</b>
<b>COOPERATIVA DE PRESTACAO DE SERVICOS PUBLICOS DE DISTRIBUICAO DE ENERGIA ELETRICA SENADOR ESTEVES JUNIOR - CEREJ (TERCEIRO INTERESSADO)</b>	
	<b>RAMMON OTTO ALVES (ADVOGADO)</b>
<b>ADEMIR WEIRICH (TERCEIRO INTERESSADO)</b>	
	<b>PEDRO HENRIQUE ZACARQUIM SIQUEIRA (ADVOGADO)</b>
<b>IPIRANGA PRODUTOS DE PETROLEO S.A. (TERCEIRO INTERESSADO)</b>	
	<b>LOYANNA DE ANDRADE MIRANDA MENEZES (ADVOGADO)</b>
<b>LUZ BIOMASSA LTDA. (TERCEIRO INTERESSADO)</b>	
	<b>GISELE MADALENA MAGELA (ADVOGADO) CRISTIANE GONCALVES DE JESUS (ADVOGADO)</b>
<b>LATTINE CONSULT LTDA (TERCEIRO INTERESSADO)</b>	
	<b>LUIS GUILHERME HOLLAENDER BRAUN (ADVOGADO)</b>
<b>BIOCOMP SOLUCOES AMBIENTAIS LTDA (TERCEIRO INTERESSADO)</b>	
	<b>LUIZ ROBERTO ALVES (ADVOGADO) SAULO HENRIQUE ALVES (ADVOGADO)</b>
<b>LUCIO ALVES DA PAZ (TERCEIRO INTERESSADO)</b>	
	<b>RAFAELA ARRUDA SOUSA (ADVOGADO)</b>
<b>SS LOCACOES LTDA (TERCEIRO INTERESSADO)</b>	
	<b>MATHEUS KEMMER FUTLIK KWIATKOWSKYJ (ADVOGADO)</b>
<b>BANCO CNH INDUSTRIAL CAPITAL S.A. (TERCEIRO INTERESSADO)</b>	
	<b>CESAR AUGUSTO TERRA (ADVOGADO) JOAO LEONELHO GABARDO FILHO (ADVOGADO)</b>
<b>BANCO SAFRA (TERCEIRO INTERESSADO)</b>	
	<b>ARTHUR MENDES LOBO (ADVOGADO) LUIZ RODRIGUES WAMBIER (ADVOGADO)</b>
<b>CREDIT PARTNERS FUNDO DE INVESTIMENTO EM DIREITOS CREDITORIOS NAO PADRONIZADOS (TERCEIRO INTERESSADO)</b>	
	<b>VIVIAN MORAES MACHADO DELLOVA CAMPOS (ADVOGADO)</b>
<b>HORIZONTE TRANSPORTES LTDA (TERCEIRO INTERESSADO)</b>	
	<b>MARCELO PRESOTTO (ADVOGADO)</b>

JR OTICA E RELOJOARIA LTDA - ME (TERCEIRO INTERESSADO)	
	LUAN PATRICK MORAIS DE JESUS (ADVOGADO)
EXTINTORES CENTRO OESTE LTDA - ME (TERCEIRO INTERESSADO)	
	PAULA SILVEIRA FERRARI (ADVOGADO)
ODONTOPREV S.A. (TERCEIRO INTERESSADO)	
	ANDRE LUIZ DO REGO MONTEIRO TAVARES PEREIRA (ADVOGADO)
AUTO POSTO MISSOES LTDA (TERCEIRO INTERESSADO)	
	GABRIEL ATHAYDES BODAN (ADVOGADO)
BRASPACK AGROTEXTIL LTDA (TERCEIRO INTERESSADO)	
	ANNA CLARA PEREIRA FIGUEIREDO (ADVOGADO)
CAIXA ECONOMICA FEDERAL (TERCEIRO INTERESSADO)	
	IARA DA SILVA RAZUK (ADVOGADO)
COOPERATIVA DE CREDITO DE LIVRE ADMISSAO DE UNAI E NOROESTE DE MINAS LTDA (TERCEIRO INTERESSADO)	
	LIGIA NOLASCO (ADVOGADO) LARISSA NOLASCO (ADVOGADO)
INTEGRATED PETROLEUM EXPERTISE COMPANY - SERVICOS EM PETROLEO LTDA (TERCEIRO INTERESSADO)	
	LUIZ GUSTAVO ROCHA OLIVEIRA ROCHOLI (ADVOGADO)
ACTION AGENCIAMENTO DE CARGAS LTDA. (TERCEIRO INTERESSADO)	
	ISABELA MONTUORI BOUGLEUX DE ARAUJO (ADVOGADO) ROBERTO VENESIA (ADVOGADO) GUILHERME VILELA DE PAULA (ADVOGADO)
VIAINVEST FUNDO DE INVESTIMENTO EM DIREITOS CREDITORIOS MULTISSETORIAL (TERCEIRO INTERESSADO)	
	THAYS TAGLIARI IGNACIO (ADVOGADO)
DUSAL COMERCIO DE PRODUTOS QUIMICOS E SERVICOS LTDA (TERCEIRO INTERESSADO)	
	HELIO VAGNER DA SILVA JUNIOR (ADVOGADO) Walter Soares Oliveira (ADVOGADO)
NOVA ALTA PAULISTA AMBIENTAL LTDA (TERCEIRO INTERESSADO)	
	PAULO VITOR MENANDRO (ADVOGADO)
BETEL QUIMICA COMERCIO E SERVICO LTDA (TERCEIRO INTERESSADO)	
	HELIO VAGNER DA SILVA JUNIOR (ADVOGADO) Walter Soares Oliveira (ADVOGADO)
RODOPREMIUM TRANSPORTES LTDA (TERCEIRO INTERESSADO)	
	NELSON ANDRADE DA SILVA (ADVOGADO)
BOMBAS DIESEL BOM DESPACHO LTDA - EPP (TERCEIRO INTERESSADO)	

	ANA FLAVIA ALVES (ADVOGADO) LUIS PAULO FREITAS (ADVOGADO) RODRIGO MACHADO (ADVOGADO)
FRIGORIFICO VALE DO SAPUCAI LTDA (TERCEIRO INTERESSADO)	
	ARNALDO GARCIA MIGUEL JUNIOR (ADVOGADO) ANTONIO BENEDITO SALGUEIRO MIGUEL (ADVOGADO)
BIO TRANSPORTE LTDA (TERCEIRO INTERESSADO)	
	BRUNO GADOTTI LOBO (ADVOGADO)
AGRO RECEBIVEIS FUNDO DE INVESTIMENTO EM DIREITOS CREDITORIOS RESPONSABILIDADE LIMITADA (TERCEIRO INTERESSADO)	
	THIAGO SOARES GERBASI (ADVOGADO) NANCY GOMBOSSY DE MELO FRANCO (ADVOGADO)
SEGURPRO VIGILANCIA PATRIMONIAL S.A. (TERCEIRO INTERESSADO)	
	RODRIGO SILVA FERREIRA (ADVOGADO) RODRIGO CARDOSO BIAZIOLI (ADVOGADO)
MINERVA S.A. (TERCEIRO INTERESSADO)	
	RODOLFO VITORIO DE ARAUJO SILVA (ADVOGADO) LUIZA NORO AFFONSO (ADVOGADO) FRANKLIN SALDANHA NEIVA FILHO (ADVOGADO)
VOGLER INGREDIENTS LTDA. (TERCEIRO INTERESSADO)	
	STEPHANIE DE OLIVEIRA DANTAS (ADVOGADO)
Ministério Público - MPMG (FISCAL DA LEI)	
DANIEL THIAGO DA SILVA (ADMINISTRADOR(A) JUDICIAL)	
	DANIEL THIAGO DA SILVA (ADVOGADO)
COOPERATIVA DE CREDITO DE LIVRE ADMISSAO DA REGIAO DO CIRCUITO CAMPOS DAS VERTENTES LTDA (TERCEIRO INTERESSADO)	
	WILL DUEL FONSECA DE SOUZA (ADVOGADO)
HERA SUL TRATAMENTOS DE RESIDUOS LTDA (TERCEIRO INTERESSADO)	
	ANA CLAUDIA BRESSIANI (ADVOGADO)
AGROPECUARIA BOLSON LTDA EM RECUPERACAO JUDICIAL (TERCEIRO INTERESSADO)	
	JONATAN LUCAS DA SILVA (ADVOGADO)
BTG PACTUAL SEGUROS S.A. (TERCEIRO INTERESSADO)	
	LUCAS MAYALL MORAIS DE ARAUJO (ADVOGADO) RODRIGO CINESI PIRES DE MELLO (ADVOGADO)
COOPERATIVA DE CREDITO DE LIVRE ADMISSAO DO OESTE MINEIRO LTDA - SICOOB CREDICOPA (TERCEIRO INTERESSADO)	
	IZAMARA DAIANE NAIMEG FREDERICO (ADVOGADO)
BANCO LUSO BRASILEIRO S/A (TERCEIRO INTERESSADO)	
	CARLOS AUGUSTO TORTORO JUNIOR (ADVOGADO)
YOKOGAWA AMERICA DO SUL LTDA. (TERCEIRO INTERESSADO)	
	LETICIA MELO DE LIMA (ADVOGADO) LUIZ FELIPE MARIANO (ADVOGADO) SANDRO RODRIGUES BARONE (ADVOGADO)

<b>WEAR SERVICOS DE INSTALACAO E MANUTENCAO LTDA (TERCEIRO INTERESSADO)</b>	
	<b>DIRCEU CONCEICAO (ADVOGADO) RICARDO TADEU GERENT (ADVOGADO)</b>
<b>MATHEUS ANACLETO FERREIRA DUARTE (TERCEIRO INTERESSADO)</b>	
	<b>ISABELLA VIEIRA GOMES (ADVOGADO)</b>
<b>NVTECH DO BRASIL SOLUCOES INDUSTRIAIS LTDA (TERCEIRO INTERESSADO)</b>	
	<b>RICARDO FILIPE BARBOSA SILVA (ADVOGADO)</b>
<b>DESENVOLVE SP - AGENCIA DE FOMENTO DO ESTADO DE SAO PAULO S.A. (TERCEIRO INTERESSADO)</b>	
	<b>NELSON WILIANS FRATONI RODRIGUES (ADVOGADO)</b>
<b>G R INDUSTRIA, COMERCIO E TRANSPORTES DE PRODUTOS QUIMICOS LTDA (TERCEIRO INTERESSADO)</b>	
	<b>FLAVIO LUIZ COSTA SAMPAIO (ADVOGADO)</b>
<b>COMERCIAL E IMPORTADORA DE PNEUS LTDA (TERCEIRO INTERESSADO)</b>	
	<b>JORGE HENRIQUE MONTEIRO DE ALMEIDA FILHO (ADVOGADO)</b>
<b>COMPANHIA DE SANEAMENTO DE MINAS GERAIS COPASA MG (TERCEIRO INTERESSADO)</b>	
	<b>MAIRA FONSECA BRAGA (ADVOGADO)</b>
<b>SENA &amp; TAVARES LTDA (TERCEIRO INTERESSADO)</b>	
	<b>GERARDO DE SOUZA CUNHA (ADVOGADO) GUSTAVO GERARDO BEDETI CUNHA (ADVOGADO)</b>
<b>KONTINUER ENGENHARIA E INDUSTRIA S.A. (TERCEIRO INTERESSADO)</b>	
	<b>CHARLES ANTONIO TROGE MAZUTTI (ADVOGADO)</b>
<b>VALDEMIR MASQUETI TRANSPORTES LTDA (TERCEIRO INTERESSADO)</b>	
	<b>RENATO MELO DE OLIVEIRA (ADVOGADO)</b>
<b>TOTVS S.A. (TERCEIRO INTERESSADO)</b>	
	<b>CATARINA BEZERRA ALVES (ADVOGADO)</b>
<b>RECICLAGEM DE MADEIRA DOIS AMIGOS LTDA (TERCEIRO INTERESSADO)</b>	
	<b>MARIA HELENA TIECHER STEINER (ADVOGADO)</b>
<b>IG. ALIMENTOS LTDA - EPP (TERCEIRO INTERESSADO)</b>	
	<b>HELICIO LUIZ DE OLIVEIRA (ADVOGADO)</b>
<b>VENTO INTERNATIONAL TRANSPORTES NACIONAIS E INTERNACIONAIS LTDA (TERCEIRO INTERESSADO)</b>	
	<b>ELIANA ALO DA SILVEIRA (ADVOGADO) RUBEN JOSE DA SILVA ANDRADE VIEGAS (ADVOGADO)</b>
<b>COMPANHIA DE SANEAMENTO DO PARANA SANEPAR (TERCEIRO INTERESSADO)</b>	
	<b>JOSIANE BECKER (ADVOGADO) LUCIANO SILVA DE LIMA (ADVOGADO) MARIA LUCIA DEMETRIO SPARAGA (ADVOGADO) ELIZABET NASCIMENTO (ADVOGADO)</b>
<b>KLUBER LUBRICATION LUBRIFICANTES ESPECIAIS LTDA (TERCEIRO INTERESSADO)</b>	
	<b>OCTAVIO TEIXEIRA BRILHANTE USTRA (ADVOGADO)</b>



<b>DEPARTAMENTO MUNICIPAL DE AGUA E ESGOTO (TERCEIRO INTERESSADO)</b>	
	<b>ANDERSON CESAR FERNANDES (ADVOGADO)</b>
<b>MARQUES DIESEL LTDA - ME (TERCEIRO INTERESSADO)</b>	
	<b>DOLGLAS EDUARDO SILVA (ADVOGADO)</b>
<b>AOKI LTDA. (TERCEIRO INTERESSADO)</b>	
	<b>JULIA WOLF BUENO (ADVOGADO) PAULO ROBERTO DE MENDONCA SAMPAIO (ADVOGADO)</b>
<b>MOGIANA ALIMENTOS S/A (TERCEIRO INTERESSADO)</b>	
	<b>LUCIANO BENETTI TIMM (ADVOGADO)</b>
<b>BRF S.A. (TERCEIRO INTERESSADO)</b>	
	<b>LUCIANO BENETTI TIMM (ADVOGADO)</b>
<b>CALIBRATEC COMERCIO E CALIBRACOES DE INSTRUMENTOS DE MEDICAO LTDA - EPP (TERCEIRO INTERESSADO)</b>	
	<b>ALISSON RODRIGUES GOMES (ADVOGADO)</b>
<b>LIDER LAVANDERIA LTDA (TERCEIRO INTERESSADO)</b>	
	<b>RODRIGO AMARAL GUIMARAES (ADVOGADO)</b>
<b>ELIZANDRA BABIRESKI (TERCEIRO INTERESSADO)</b>	
	<b>HUMBERTO EMMANUEL REYES ZANOTTI (ADVOGADO) FABIANO RIBEIRO (ADVOGADO)</b>
<b>SOMPO SEGUROS SA (TERCEIRO INTERESSADO)</b>	
	<b>WAGNER MORRONI DE PAIVA (ADVOGADO)</b>
<b>TANIA LUCIA DANTAS DA MATA (TERCEIRO INTERESSADO)</b>	
	<b>ADALBERTO GODOY (ADVOGADO) VLADIMIR LOZANO JUNIOR (ADVOGADO)</b>
<b>SHIMADZU DO BRASIL COMERCIO LTDA. (TERCEIRO INTERESSADO)</b>	
	<b>EDINEIA SANTOS DIAS (ADVOGADO) ANA LUCIA DA SILVA BRITO (ADVOGADO)</b>
<b>BH FOODS COMERCIO E INDUSTRIA LTDA - EPP (TERCEIRO INTERESSADO)</b>	
	<b>AILTON DE OLIVEIRA SANTOS (ADVOGADO)</b>
<b>COOPERATIVA DE CREDITO INTEGRACAO ROTA DAS TERRAS - SICREDI INTEGRACAO ROTA DAS TERRAS RS/MG (TERCEIRO INTERESSADO)</b>	
	<b>TOM BRENNER (ADVOGADO)</b>
<b>IMPORTADORA DE ROLAMENTOS RADIAL LTDA (TERCEIRO INTERESSADO)</b>	
	<b>MARCOS VALERIO DOS SANTOS (ADVOGADO) FELIPE ALEXANDRE VIZINHANI ALVES (ADVOGADO)</b>
<b>HELIO VIEIRA MALHEIROS JUNIOR (TERCEIRO INTERESSADO)</b>	
	<b>HELIO VIEIRA MALHEIROS JUNIOR (ADVOGADO)</b>
<b>VANDERLEI REMEDI (TERCEIRO INTERESSADO)</b>	
	<b>HELIO VIEIRA MALHEIROS JUNIOR (ADVOGADO)</b>
<b>RELIMP LIMPEZA AMBIENTAL LTDA (TERCEIRO INTERESSADO)</b>	
	<b>PAULA LEANDRA BALADELLI (ADVOGADO)</b>

FRIGORIFICO CONFIANCA EIRELI (TERCEIRO INTERESSADO)	
	THIAGO FERREIRA DE PAULA (ADVOGADO)
ATACADO UNIAO LTDA (TERCEIRO INTERESSADO)	
	NATHALIA KOWALSKI FONTANA (ADVOGADO)
FRIGORIFICO FRIGOESTE LTDA - ME (TERCEIRO INTERESSADO)	
	JOAO PAULO LOPES SOARES (ADVOGADO) PAULO ALEXANDRE MIRANDA SANTOS (ADVOGADO) CARLOS ALEXANDRE AMARAL RODRIGUES (ADVOGADO)
BRASLIMP TRANSPORTES ESPECIALIZADOS LTDA (TERCEIRO INTERESSADO)	
	MARCIO RAFAEL GAZZINEO (ADVOGADO) DANIEL CIDRAO FROTA (ADVOGADO) NELSON BRUNO DO REGO VALENCA (ADVOGADO)
SOLLUS EMBALAGENS LTDA (TERCEIRO INTERESSADO)	
	CLARISNEIDE DE ABREU (ADVOGADO)
MARDISA VEICULOS S/A (TERCEIRO INTERESSADO)	
	MARISA TAVARES BARROS PAIVA DE MOURA (ADVOGADO)
NOVA COMERCIO DE ROLAMENTOS LTDA (TERCEIRO INTERESSADO)	
	RENAN BRAGHIN (ADVOGADO)
TRATAVALE SOLUCOES AMBIENTAIS DO VALE DO ITAJAI LTDA (TERCEIRO INTERESSADO)	
	ANGELINA PEREIRA (ADVOGADO)
FK COMERCIO E CONSULTORIA LTDA (TERCEIRO INTERESSADO)	
	GUSTAVO MAGALHAES THEODORO DE CARVALHO (ADVOGADO)
DAPEC - DISTRIBUIDORA DE AUTO PECAS LTDA (TERCEIRO INTERESSADO)	
	GUILHERME GALHARDO ANTONIETTO (ADVOGADO)
BUNGE ALIMENTOS S/A (TERCEIRO INTERESSADO)	
	GABRIEL JOSE DE ORLEANS E BRAGANCA (ADVOGADO)
BERNARDO REZENDE COSTA (TERCEIRO INTERESSADO)	
	NAYARA DOMINICI SILVA (ADVOGADO)
SANTANA DO JACARE INDUSTRIA E COMERCIO DE CARNES LTDA (TERCEIRO INTERESSADO)	
	DANIEL JARDIM SENA (ADVOGADO) FABIANA DINIZ ALVES (ADVOGADO) RAFAEL DE LACERDA CAMPOS (ADVOGADO)
PREMIER EXPRESS LOGISTICA LTDA - ME (TERCEIRO INTERESSADO)	
	ALEXANDRE GONCALVES RIBEIRO (ADVOGADO)
PREMIEX LTDA (TERCEIRO INTERESSADO)	
	ALEXANDRE GONCALVES RIBEIRO (ADVOGADO)
MULTILOG BRASIL S.A. (TERCEIRO INTERESSADO)	
	MARCUS VINICIUS MENDES MUGNAINI (ADVOGADO)
FRIGORIFICO POMPEANO LTDA - ME (TERCEIRO INTERESSADO)	

	<b>ANTONIO JACINTO MENEZES DE CAMPOS DUTRA (ADVOGADO)</b>
<b>PLANALTO PREMOLDADOS E PAVIMENTACAO LTDA - EPP (TERCEIRO INTERESSADO)</b>	
	<b>ELIANA CHAVES ULHOA (ADVOGADO) ANA PAULA CAMPOS SABINO (ADVOGADO)</b>
<b>BBM - FRIGOJALES LTDA (TERCEIRO INTERESSADO)</b>	
	<b>EDUARDO DEL RIO (ADVOGADO)</b>
<b>BANCO VOLKSWAGEN S.A. (TERCEIRO INTERESSADO)</b>	
	<b>RAFAEL BARROSO FONTELLES (ADVOGADO)</b>
<b>ECO SECURITIZADORA DE DIREITOS CREDITORIOS DO AGRONEGOCIO SA (TERCEIRO INTERESSADO)</b>	
	<b>RAFAEL BARUD CASQUEIRA PIMENTA (ADVOGADO)</b>
<b>SUL BRASIL FUNDO DE INVESTIMENTO EM DIREITOS CREDITORIOS ABERTO MULTISSETORIAL (TERCEIRO INTERESSADO)</b>	
	<b>JOSIELE BERNARDO DE LIMA BARBOSA (ADVOGADO)</b>
<b>BANCO MERCEDES-BENZ DO BRASIL S/A (TERCEIRO INTERESSADO)</b>	
	<b>CESAR AUGUSTO TERRA (ADVOGADO) JOAO LEONELHO GABARDO FILHO (ADVOGADO)</b>
<b>PRODUTOS QUIMICOS GUACU INDUSTRIA E COMERCIO LTDA (TERCEIRO INTERESSADO)</b>	
	<b>DONIZETE APARECIDO GAETA (ADVOGADO)</b>
<b>ABECOM ROLAMENTOS E PRODUTOS DE BORRACHA LTDA (TERCEIRO INTERESSADO)</b>	
	<b>RICARDO LABATE (ADVOGADO)</b>
<b>PORTO SEGURO COMPANHIA DE SEGUROS GERAIS (TERCEIRO INTERESSADO)</b>	
	<b>CAMILA DE ALMEIDA BASTOS DE MORAES REGO (ADVOGADO)</b>
<b>COPEL DISTRIBUICAO S.A. (TERCEIRO INTERESSADO)</b>	
	<b>RODRIGO JOAO GIARETTON (ADVOGADO) JOAO PAULO ATILIO GODRI (ADVOGADO) EDUARDO OLIVEIRA AGUSTINHO (ADVOGADO) ALDEBARAN ROCHA FARIA NETO (ADVOGADO) BRUNO FELIPE LECK (ADVOGADO) HELIO EDUARDO RICHTER (ADVOGADO)</b>
<b>ITAU UNIBANCO S.A. (TERCEIRO INTERESSADO)</b>	
	<b>RENATO MACEDO BURANELLO (ADVOGADO) JOSE AFONSO LEIRIAO FILHO (ADVOGADO)</b>
<b>Intereng Automação Industrial Ltda (TERCEIRO INTERESSADO)</b>	
	<b>MARIANA CARDOSO ZIMMERMANN (ADVOGADO) RODRIGO ARANTES DE MAGALHAES (ADVOGADO) FABIANA MACHADO FURLAN LORENZATO (ADVOGADO)</b>
<b>COOPERATIVA DE CREDITO DE LIVRE ADMISSAO DE BELO HORIZONTE E CIDADES POLO DO ESTADO DE MINAS GERAIS LTDA. SICOOB NOSSACOOP (TERCEIRO INTERESSADO)</b>	
	<b>LUCAS DOS SANTOS (ADVOGADO)</b>

OMNI S/A CREDITO FINANCIAMENTO E INVESTIMENTO (TERCEIRO INTERESSADO)	
	CLEUZA ANNA COBEIN (ADVOGADO)
BRADESCO ADMINISTRADORA DE CONSORCIOS LTDA (TERCEIRO INTERESSADO)	
	ELOI CONTINI (ADVOGADO) TADEU CERBARO (ADVOGADO)
BANCO BRADESCO S.A. (TERCEIRO INTERESSADO)	
	ELOI CONTINI (ADVOGADO) TADEU CERBARO (ADVOGADO)
BANCO PINE S/A (TERCEIRO INTERESSADO)	
	RICARDO MARTINS AMORIM (ADVOGADO)
BANCO VOTORANTIM S.A. (TERCEIRO INTERESSADO)	
	GUSTAVO ANTONIO FERES PAIXAO (ADVOGADO)
FIDD ADMINISTRACAO DE RECURSOS LTDA. (TERCEIRO INTERESSADO)	
	MARCIO MAIA DE BRITTO (ADVOGADO)
FACTIA FUNDO DE INVESTIMENTO EM DIREITOS CREDITORIOS (TERCEIRO INTERESSADO)	
	MARCIO MAIA DE BRITTO (ADVOGADO)
GAMA I FUNDO DE INVESTIMENTO EM PARTICIPACOES (TERCEIRO INTERESSADO)	
	BRUNO ALEXANDRE DE OLIVEIRA GUTIERRES (ADVOGADO)

Documentos			
Id.	Data da Assinatura	Documento	Tipo
10343363231	11/11/2024 23:56	<a href="#">LAUDO-CONSTATAÇÃO-PRÉVIA-RJ-GRUPO-PATENSE_80dpi_40%</a>	Laudo



**DANIEL THIAGO**  
**ADVOCACIA & CONSULTORIA JURÍDICA**

---

---

LAUDO DE CONSTATAÇÃO PRÉVIA  
RECUPERAÇÃO JUDICIAL DE INDÚSTRIA DE RAÇÕES PATENSE LTDA. E OUTROS  
PROCESSO Nº 5009533-36.2024.8.13.0480

PATOS DE MINAS - MG, 11 DE NOVEMBRO DE 2024.

---

---

*Rua Nações Unidas, nº 762, Bairro Cônego Getúlio - Patos de Minas/MG - CEP 38700-153*  
*Tel: (34) 3821-1000 Celular: (34) 99978-0566*  
*e-mail: [danielthiago@danielthiagoadv.com](mailto:danielthiago@danielthiagoadv.com)*

Página 1 de 151





**DANIEL THIAGO**  
**ADVOCACIA & CONSULTORIA JURÍDICA**

---

---

ÍNDICE

1.	INTRODUÇÃO E OBJETO DA CONSTATAÇÃO PRÉVIA .....	5
2.	HISTÓRICO DAS REQUERENTES E DA CRISE ECONÔMICO-FINANCEIRA.....	7
3.	ORGANIZAÇÃO DO GRUPO PATENSE .....	8
3.1.	RELAÇÃO DOS INTEGRANTES DO GRUPO PATENSE.....	15
4.	VISITAS IN LOCO DOS ESTABELECIMENTOS EMPRESARIAIS.....	18
4.1.	INDÚSTRIA DE RAÇÕES PATENSE .....	19
4.1.1.	FILIAL DE TANGUÁ (RJ).....	19
4.1.2.	FILIAL DE SÃO GONÇALO (RJ) .....	27
4.1.3.	FILIAL DE ITAÚNA (MG) .....	29
4.1.4.	FILIAL DE CONTAGEM (MG) .....	35
4.1.5.	FILIAL DE MORADA NOVA DE MINAS (MG).....	39
4.1.6.	FILIAL DE BIGUAÇU (SC) .....	40
4.1.7.	FILIAL DE UBERLÂNDIA (MG).....	47
4.2.	FAROL INDÚSTRIA E COMÉRCIO S.A .....	52
4.2.1.	FILIAL DE CAMBORIÚ (SC):.....	57
4.2.2.	FILIAL DE PARANACITY (PR).....	59
4.3.	FARICON AGRÍCOLA LTDA. ....	61
4.4.	ADASEBO LTDA. ....	62
4.5.	PETS MELLON INDÚSTRIA DE PRODUTOS PARA ALIMENTAÇÃO ANIMAL LTDA.....	69
4.6.	PROFAT COMÉRCIO IMPORTAÇÃO E EXPORTAÇÃO LTDA.....	76
4.7.	PRODUTORES RURAIS.....	78
4.7.1.	FAZENDA BARREIRO – PATOS DE MINAS (MG) .....	79
4.7.2.	FAZENDA ALAGOAS – PATOS DE MINAS (MG) .....	81
4.7.3.	FAZENDA SÃO FÉLIX – SÃO GONÇALO DO ABAETÉ (MG).....	83
4.7.4.	FAZENDA SÃO BARTOLOMEU – CARMO DO PARNAÍBA (MG) .....	87
4.7.5.	FAZENDA PASTO DOS BOIS – URUANA DE MINAS (MG) .....	90
4.7.6.	FAZENDA PARAIZO – PATOS DE MINAS (MG).....	93
5.	DOS REQUISITOS PARA O PEDIDO DE RECUPERAÇÃO JUDICIAL.....	95
5.1.	ANÁLISE DO CUMPRIMENTO DOS REQUISITOS PREVISTOS NO ART. 48 DA LEI 11.101/05	95





**DANIEL THIAGO**  
**ADVOCACIA & CONSULTORIA JURÍDICA**

---

---

5.2. ANÁLISE DO CUMPRIMENTO DOS REQUISITOS PREVISTOS NO ART. 51 DA LEI 11.101/05 .....	102
6. REGULARIDADE DA REPRESENTAÇÃO PROCESSUAL .....	115
7. RECOLHIMENTO DAS CUSTAS INICIAIS .....	117
8. RELAÇÃO DE FUNCIONÁRIOS .....	117
9. INFORMAÇÕES CONTÁBEIS E FINANCEIRAS .....	119
10.1. ANÁLISE CONTÁBIL FINANCEIRA .....	119
10.1.1. ATIVO .....	121
10.1.1.1. ATIVO CIRCULANTE .....	121
10.1.1.2. PRINCIPAIS COMPONENTES: .....	122
10.1.1.3. ATIVO NÃO CIRCULANTE .....	122
10.1.1.3.1. PRINCIPAIS COMPONENTES: .....	123
10.2. PASSIVO .....	123
10.2.1. PASSIVO CIRCULANTE .....	124
10.2.2. FORNECEDORES .....	124
10.2.3. EMPRÉSTIMOS E FINANCIAMENTOS .....	125
10.2.4. TRIBUTOS .....	125
10.2.5. SALÁRIOS E ENCARGOS SOCIAIS .....	125
10.2.6. OUTROS PASSIVOS .....	125
10.3. PASSIVO NÃO CIRCULANTE .....	125
10.3.1. EMPRÉSTIMOS E FINANCIAMENTOS .....	125
10.3.2. TRIBUTOS .....	126
10.4. PATRIMÔNIO LÍQUIDO .....	126
10.5. DEMONSTRAÇÕES DOS RESULTADOS (DRE) .....	126
10.6. ANÁLISE DO DEMONSTRATIVO DE FLUXO DE CAIXA .....	127
10.6.1. PRINCIPAIS COMPONENTES DO FLUXO DE CAIXA .....	127
10.7. ANÁLISE DOS INDICADORES ECONÔMICOS .....	129
10.7.1. LIQUIDEZ CORRENTE: .....	130
10.7.2. LIQUIDEZ SECA .....	132
10.7.3. LIQUIDEZ GERAL .....	135
10.7.4. ANÁLISE DA MARGEM BRUTA (%) .....	138





**DANIEL THIAGO**  
**ADVOCACIA & CONSULTORIA JURÍDICA**

---

---

10.7.5.	ANÁLISE DA MARGEM LÍQUIDA (%).....	139
10.8.	ANÁLISE DA CONTABILIDADE DOS PRODUTORES RURAIS .....	140
10.8.1.	MOVIMENTAÇÃO FINANCEIRA DOS PRODUTORES RURAIS .....	141
10.8.2.	ATIVOS QUE SUSTENTAM A ATIVIDADE RURAL.....	143
10.8.3.	RELAÇÃO ENTRE RECEITAS E DESPESAS .....	145
10.8.4.	INDÍCIOS DE EXPLORAÇÃO CONJUNTA DA ATIVIDADE RURAL.....	146
10.8.5.	CONSIDERAÇÕES FINAIS .....	148
11.	COMPOSIÇÃO DO PASSIVO.....	150
12.	CONCLUSÃO .....	150







**DANIEL THIAGO**  
**ADVOCACIA & CONSULTORIA JURÍDICA**

---

---

1. INTRODUÇÃO E OBJETO DA CONSTATAÇÃO PRÉVIA

1. Em 05.06.24, **INDÚSTRIA DE RAÇÕES PATENSE LTDA** (CNPJ nº 23.357.072/0007-81); **PETS MELLON INDÚSTRIA DE PRODUTOS PARA ALIMENTAÇÃO ANIMAL LTDA.**, (CNPJ nº 35.644.394/0001-03; **ADASEBO INDÚSTRIA E COMÉRCIO DE PRODUTOS ANIMAIS LTDA.**, (CNPJ nº 71.966.071/0001-91; **FAROL INDÚSTRIA E COMÉRCIO S.A.**, (CNPJ nº 02.391.271/0001-40); **SEBBO PASSOFUNDENSE INDÚSTRIA E COMÉRCIO DE ADUBOS E FERTILIZANTES LTDA.**, (CNPJ nº 10.568.742/0001-71; **FARICON AGRÍCOLA LTDA.**, (CNPJ/ME sob o nº 20.514.651/0001-07; **PATENSE HOLDING LTDA.**, (CNPJ nº 48.105.824/0001- 52; todas com principal estabelecimento na Rua Doutor Marcolino, nº 79, Centro, Patos de Minas/MG, CEP 38.700-160; **CLÊNIO ANTÔNIO GONÇALVES** (CNPJ nº 55.179.484/0001-70); **REJANE MARQUES OLIVEIRA GONÇALVES**, (CNPJ nº 55.239.039/0001-58); **ANTÔNIO GONÇALVES JUNIOR**, (CNPJ sob o nº 55.171.948/0001-00); **DANIELE CRISTINE BARBOSA** (CNPJ nº 55.213.142/0001-29); **FERNANDO VILAÇA GONÇALVES**, (CNPJ nº 55.179.569/0001-58); **LEANDRO JOSÉ GONÇALVES**, (CNPJ nº 55.172.166/0001-87); **LARISSA LOPES BRAGA**, (CNPJ nº 55.223.934/0001-84); **LENITA VILAÇA GONÇALVES** (CNPJ nº 55.172.065/0001-06); e **MICHELE GONÇALVES MOURA**, (CNPJ nº 55.224.105/0001-16), ingressaram com pedido de Tutela Cautelar Antecedente. A medida visava prevenir danos irreparáveis e assegurar o êxito de um procedimento de mediação em curso, bem como de eventual pedido de recuperação judicial (Id. 10240180766).
2. Em decisão da **1ª VARA CÍVEL DE PATOS DE MINAS/MG**, foi concedida a tutela cautelar pleiteada, suspendendo execuções e medidas de constrição impostas pelos credores. Tal decisão objetivava preservar a continuidade das atividades essenciais do grupo e garantir os ativos indispensáveis para geração de caixa. Além disso, determinou-se a observância do prazo de sessenta dias úteis conforme o art. 20-B, IV, §1º, da Lei 11.101/05, considerando que a formalização do pedido de recuperação judicial estava condicionada ao resultado do procedimento de mediação (Id. 10242386685).
3. Após a concessão da tutela, o grupo iniciou o **PROCEDIMENTO PRÉ-PROCESSUAL DE MEDIAÇÃO E CONCILIAÇÃO Nº 5009524-74.2024.8.13.0480**, no CEJUSC de Patos de Minas/MG, com o objetivo de buscar uma solução negociada para reestruturação de suas dívidas. Contudo, devido à complexidade das obrigações, dispersas entre múltiplos credores e garantidas de diversas formas, as negociações não avançaram dentro do prazo estabelecido.
4. Diante do impasse nas negociações e das dificuldades decorrentes de constrições impetradas por credores que descumpriram a tutela cautelar, o **GRUPO PATENSE** formalizou seu pedido de recuperação judicial em 19.08.24. O pedido objetivava reorganizar o passivo, preservar contratos estratégicos e assegurar a continuidade das operações industriais (Id. 10290430566). Na ocasião, foi solicitada a extensão dos efeitos da tutela cautelar para novos integrantes no polo ativo do pedido de recuperação judicial, a saber: **JUQUINHA PARTICIPAÇÕES LTDA.** (CNPJ nº 41.724.256/0001-29), **FORÇA**





**DANIEL THIAGO**  
**ADVOCACIA & CONSULTORIA JURÍDICA**

---

---

PARTICIPAÇÕES LTDA. (CNPJ nº 39.745.003/0001-90), LALE PARTICIPAÇÕES LTDA. (CNPJ nº 39.758.437/0001-24), TAX PARTICIPAÇÕES LTDA. (CNPJ nº 39.758.391/0001-43), VILAÇA PARTICIPAÇÕES LTDA. (CNPJ nº 39.747.759/0001-78) e PROFAT BRAZIL COMÉRCIO IMPORTAÇÃO E EXPORTAÇÃO LTDA. (CNPJ nº 41.660.279/0001-17).

5. No contexto da recuperação judicial, o grupo pleiteou a **CONSOLIDAÇÃO PROCESSUAL** das diversas empresas que integram o conglomerado, conforme o art. 69-G da Lei 11.101/2005, argumentando que as entidades atuam de forma interligada, tanto operacional quanto financeiramente.
6. Em 27.08.24, o c. Juízo da 1ª vara cível de Patos de Minas, confirmando sua competência para processamento em razão do principal estabelecimento do grupo estar localizado na comarca, deferiu o processamento da recuperação judicial (Id 10296044872). A decisão abrangeu: i) a inclusão das pessoas jurídicas qualificadas no polo ativo; ii) o reconhecimento preliminar do estado de crise econômico-financeira; iii) a permissão para inclusão da **PATENSE HOLDING LTDA.**, ainda que esta não tivesse dois anos de existência, por ser instituição de unificação das atividades do grupo; iv) a confirmação da interligação operacional entre as empresas e v) a permissão para prosseguimento da recuperação judicial para os produtores rurais.
7. Em decisão posterior (Id. 10313545132), ao julgar embargos de declaração de Id. 10300400120., o c. juízo reconheceu tanto a **CONSOLIDAÇÃO PROCESSUAL** quanto a **CONSOLIDAÇÃO SUBSTANCIAL**, argumentando que ambas eram necessárias para “maior proteção e resolução”. A fundamentação destacou: i) a consolidação processual, permitindo o pedido conjunto de recuperação judicial por várias empresas; e ii) a consolidação substancial, justificada pela confusão patrimonial entre as empresas, dificultando a distinção precisa entre os ativos e passivos de cada uma.
8. Desse modo, todas os integrantes do grupo serão tratados em um único processo de recuperação judicial, com um plano unitário aplicável a todos os recuperandos.
9. Em 28.08.24, foi juntado aos autos o termo de compromisso assinado pelo Administrador Judicial designado.
10. O edital previsto no art. 52, §1º, da Lei 11.101/05 foi expedido em 16.09.24 (Id. 10308430010).
11. Em 30.09.24, o relatório inicial previsto no art. 22, II, "a", da Lei 11.101/05 foi apresentado (Id. 10317811417).
12. Em 29.10.24 (Id. 10335109933), em cumprimento a decisão liminar do recurso 1.0000.24.302906-3/027, o c. juízo da recuperação determinou a elaboração de laudo de constatação prévia, nomeando o Administrador Judicial para essa incumbência.
13. Com o presente ato, cumpre-se a ordem judicial para perícia de constatação prévia. O presente Laudo baseia-se nas informações e documentações constantes dos autos do processo de recuperação judicial, nas diligências realizadas nas sedes das requerentes e





**DANIEL THIAGO**  
**ADVOCACIA & CONSULTORIA JURÍDICA**

---

---

nos questionamentos e demais informações solicitadas aos procuradores e representantes.

14. Assim, o objetivo deste Laudo é verificar as condições reais de funcionamento das empresas requerentes, avaliando a consistência das informações constantes dos autos, a fim de subsidiar o c. Juízo na decisão de processamento do pedido de recuperação judicial.

**2. HISTÓRICO DAS REQUERENTES E DA CRISE ECONÔMICO-FINANCEIRA**

15. Conforme narrado em sua petição inicial, o GRUPO PATENSE foi fundado em 1970, em Patos de Minas/MG, e atua no setor de reciclagem de resíduos orgânicos de origem animal, conhecido como mercado de *rendering*. Segundo o grupo, suas atividades centrais envolvem a coleta de subprodutos animais – bovinos, suínos, aves e pescados –, que seriam descartados de maneira inadequada, e a transformação desses resíduos em novas matérias-primas. Dentre os produtos gerados estão “farinhas ricas em proteínas, cálcio e fósforo”, que são usadas na fabricação de rações para animais domésticos, além de “óleos e gorduras”, utilizados como insumos pelas indústrias de higiene, limpeza, cosmética, farmacêutica, biocombustíveis e alimentação animal.

16. O grupo afirma na petição inicial que conta com quatro complexos industriais com operação ininterrupta, a saber:

- i. Unidade de Patos de Minas/MG: responsável pela produção de farinha bovina, sebo bovino, farinha suína, graxa branca e farinha de sangue. A unidade é a sede principal do grupo e concentra grande parte da produção destinada à nutrição animal e outros setores da economia que utilizam subprodutos de origem animal.
- ii. Unidade de Itaúna/MG: responsável pela produção de uma gama diversificada de produtos, incluindo farinha de vísceras, óleo de aves, farinha bovina, sebo bovino, farinha suína, graxa branca, farinha de sangue e farinha de penas.
- iii. Unidade de Adamantina/SP: considerada o maior centro produtor e consumidor do grupo no Brasil, especializada na produção de farinha bovina, sebo bovino e farinha de sangue<sup>1</sup>;
- iv. Unidade de Tanguá/RJ: voltada exclusivamente para a produção de farinha e óleo de peixes, ampliando a atuação do grupo no processamento de resíduos de pescados, o que fortalece sua capacidade de atuação no mercado de *rendering*.

---

<sup>1</sup> Segundo o GRUPO PATENSE informou a unidade de Adamantina/SP, juntamente com as seguintes plantas industriais foram desativadas: Faricon Paracity – PR; Farol Camboriú – SC; Farol Nova Itaberaba – SC; Pets Mellon - Votuporanga – SP; Pets Mellon - Vinhedo - SP ; Sebbo - Água Santa – RS; Biosea - Acaará – CE; Patense – Itaipulândia – PR; Velho Chico – Aparecida do Taboado – MS.





**DANIEL THIAGO**  
**ADVOCACIA & CONSULTORIA JURÍDICA**

---

---

17. Além disso, o GRUPO PATENSE afirmou que implementa diversos projetos sustentáveis, como:
- i. Fertirrigação: Um projeto que reutiliza águas residuárias do processo produtivo para a criação de adubos ricos em nutrientes orgânicos e químicos.
  - ii. Cogeração de Energia: tecnologia que permite que a biomassa gerada nas fábricas seja utilizada para produzir eletricidade, promovendo autossuficiência energética e contribuindo para a sustentabilidade das operações.
18. De acordo com o grupo, suas operações estão sujeitas a regulamentações rigorosas, incluindo a Política Nacional de Resíduos Sólidos (Lei nº 12.305/2010), que exige a destinação ambientalmente adequada dos resíduos gerados. Além disso, a Resolução CONAMA nº 481/2017 impõe controles sobre as emissões atmosféricas provenientes do processamento de subprodutos animais. O GRUPO PATENSE declarou que realiza investimentos contínuos em tecnologias de controle ambiental e práticas de sustentabilidade para garantir a conformidade com as exigências legais e a manutenção de suas operações de forma sustentável.
19. O GRUPO PATENSE também esclareceu que o mercado de subprodutos animais no Brasil é altamente competitivo, sendo dominado por grandes corporações que possuem operações verticalizadas, desde o abate até a destinação dos resíduos. Além das grandes empresas, há também a presença de concorrentes regionais menores que, segundo o grupo, atuam em nichos específicos e oferecem serviços personalizados, gerando um ambiente de concorrência intensa tanto no âmbito nacional quanto regional.
20. Conforme descrito na petição inicial, GRUPO PATENSE enfrenta uma crise financeira significativa, que culminou no presente pedido de recuperação judicial. O grupo relatou que a crise impactou negativamente sua posição no mercado e a manutenção de contratos estratégicos, levando à necessidade de uma reestruturação para garantir a continuidade de suas atividades e preservar os postos de trabalho.

### 3. ORGANIZAÇÃO DO GRUPO PATENSE

21. O GRUPO PATENSE é robusto, com participações diversificadas entre os principais sócios, incluindo holdings e empresas controladas, investidores e unidades operacionais focadas em subprodutos animais e economia circular. O grupo é composto por um total de 12 empresas e 9 empresários individuais (produtores rurais), conforme detalhado a seguir:

#### 1. ADASEBO INDÚSTRIA E COMÉRCIO DE PRODUTOS ANIMAIS LTDA.

- CNPJ: 71.966.071/0001-91
- Data de Início das Atividades: 02/08/1993
- Capital Social: R\$ 20.140.000,00





**DANIEL THIAGO**  
**ADVOCACIA & CONSULTORIA JURÍDICA**

---

---

- **Divisão do Capital Social:** 99.99305 % para Indústria de Rações Patense Ltda. e 0,00695% para Clênio Antônio Gonçalves
- **Sede:** Cidade de Adamantina, Estado de São Paulo a Rodovia ADM 030 s/nº Km 2 6 Bairro Córrego Tocantins, CEP 17800 000
- **Filiais:**
  - localizada na Av Presidente Castelo Branco nº 2 411 Galpão 3, Bairro Santa Claudina, CEP 13 284 484, Vinhedo/SP;
- **Administrador:** CLÊNIO ANTÔNIO GONÇALVES

**2. FARICON AGRÍCOLA LTDA.**

- **CNPJ:** 20.514.651/0001-07
- **Data de Início das Atividades:** 24/06/2014
- **Capital Social:** R\$ 49.277.563,00
- **Divisão do Capital Social:** 100% para Farol Industria e Comercio S.A
- **Sede:** Cidade de Paranacity, Estado do Paraná, na Rodovia PR-464, Km 8, s/n, Zona Rural, CEP: 87660-000.
- **Filiais:**
  - localizada na Rua Jorge Nakamura, nº 6, Bairro Cidade Universitária, CEP: 86.690-000, Colorado/PR.;
- **Administrador:** CLÊNIO ANTÔNIO GONÇALVES

**3. FAROL INDÚSTRIA E COMÉRCIO S.A**

- **CNPJ:** 02.391.271/0001-40
- **Data de Início das Atividades:** 01/03/1998
- **Capital Social:** R\$ 243.255.506,59
- **Sede:** Cidade de Nova Itaberaba, Estado de Santa Catarina, Rodovia BR 282, Km 561, Galpão 1, CEP: 89.818-000
- **Filiais:**
  - localizada na Rodovia BR 282, S/N KM 561, Nova Itaberaba, SC - CEP: 89818000;
  - localizada na Rodovia BR-101, S/N KM:128, Várzea do Ranchinho (Monte AL, Camboriú, SC - CEP: 88349175;
  - Rua Principal – Paralela a BR 282, S/N , Distrito da Sede Figueira, Chapeco, SC - CEP: 89816400;
  - Rodovia BR 282, KM 561, S/NM Galpão 1, Rodovia, Nova Itaberaba, SC, CEP: 89818000;
  - Avenida Presidente Castelo Branco, 2411, Galpão 2, Santa Claudina, Vinhedo, SP, CEP: 13284484;
  - Rua Francisco Reis, 1621, Cordeiros, Itajaí, SC, CEP: 88311710.
- **Diretor Presidente da Companhia:** CLÊNIO ANTÔNIO GONÇALVES
- **Diretor da Companhia:** LEANDRO JOSÉ GONÇALVES







**DANIEL THIAGO**  
**ADVOCACIA & CONSULTORIA JURÍDICA**

---

---

**4. INDÚSTRIA DE RAÇÕES PATENSE LTDA.**

- **CNPJ:** 23.357.072/0007-81
- **Data de Início das Atividades:** 01/07/1970
- **Capital Social:** R\$ 16.205.280,00
- **Divisão do Capital Social:** 28,39% para Juquinha Participações Ltda.; 17,76% para Tax Participações Ltda.; 17,76% para Força Participações Ltda.; 17,76% para Vilaça Participações Ltda; 17,76% para Lale Participações Ltda
- **Sede:** Rua Doutor Marcolino, nº 79, Centro, em Patos de Minas/MG, CEP 38.700-160.
- **Filiais:**
  - localizada na Rodovia MG 431 KM 37,5, S/N, Vila Tavares, CEP 35.680-143, Itaúna/MG;
  - localizada na Estrada Eugênio Costa, S/N, localidade de Mutuapira, CEP 24.890-00, Tanguá/RJ;
  - localizada na Avenida Antônio Thomaz Ferreira Rezende, nº4.827, CEP 38.402-349, ândia/MG;
  - localizada na Estrada Patos /Alagoas, Km nº 04. CEP 38.700-000, Patos de Minas/MG;
  - Rio de Janeiro/RJ, no Município do Rio de Janeiro, Estado do Rio de Janeiro, situada na Rua Aguiar Moreira, nº 244, Bonsucesso;
  - Contagem/MG, no Município de Contagem, Estado de Minas Gerais, situada na Rua do Soldado, nº 730, Galpão 05, Bairro Perobas, CEP 32.040-027;
  - Vinhedo/SP, no Município de Vinhedo, Estado de São Paulo, situada na Avenida Castelo Branco, n. 2.411, Área/Galpão 1, Bairro Santa Claudina, CEP 13.284-484;
  - São Gonçalo/RJ, no Município de São Gonçalo, Estado do Rio de Janeiro, situada na Rua Manoel Duarte, nº 2065, Galpão 01, Área A1, Bairro Gradim, CEP 24.430-500;
  - Morada Nova de Minas/MG, no Município de Morada Nova de Minas, Estado de Minas Gerais, situada na Av. Cel. Sebastião Pereira de Magalhães e Castro nº 2.506, Bairro São Geraldo, CEP 35.628-000;
  - Itarema/CE, no Município de Itarema, Estado do Ceará, situada na Rua Manoel Teófilo da Guia, nº 1.795, fundos, Lagoa Seca, CEP 62.590-000;
  - Itaipulândia/PR, no Município de Itaipulândia, Estado do Paraná, situada na Rua Floresta, nº 1.883, sala 2, centro, CEP 85.880-000;
  - Campos dos Goytacazes/RJ, no Município de Campos dos Goytacazes, no Estado do Rio de Janeiro, situada na Rua Vicente Leoncio de Freitas, nº 320, CEP 28090-470;
  - Itajaí/SC, na cidade de Itajaí, Estado de Santa Catarina, situada na Rua Vereador Germano Luiz Vieira, nº 6.457, Bairro Itaipava, CEP 88316-701;
  - Laguna/SC, na cidade de Laguna, Estado de Santa Catarina, situada na Rodovia BR 101 , SN, KM 309 Nível Marginal Direita;

---

---

*Rua Nações Unidas, nº 762, Bairro Cônego Getúlio - Patos de Minas/MG - CEP 38700-153*  
*Tel: (34) 3821-1000 Celular: (34) 99978-0566*  
*e-mail: [danielthiago@danielthiagoadv.com](mailto:danielthiago@danielthiagoadv.com)*

Página 10 de 151





**DANIEL THIAGO**  
**ADVOCACIA & CONSULTORIA JURÍDICA**

---

---

o Biguaçu/SC, na cidade de Biguaçu, Estado de Santa Catarina, situada na Rua Oaddy Adriano, s/n, Bairro Areias de Cima, CEP 88.168-675;

• **Administrador:** CLÊNIO ANTÔNIO GONÇALVES

**5. PATENSE HOLDING LTDA.**

- **CNPJ:** 48.105.824/0001-52
- **Data de Início das Atividades:** 08/09/2022
- **Capital Social:** R\$ 10.000,00
- **Divisão do Capital Social:** 25% para Tax Participações Ltda.; 25% para Força Participações Ltda.; 25% para Vilaça Participações Ltda; 25% para Lale Participações Ltda
- **Sede:** Rua Dona Luiza, nº 135, Centro, Patos de Minas/MG, CEP: 38.700-164..
- **Administrador:** CLÊNIO ANTÔNIO GONÇALVES

**6. PETS MELLON INDÚSTRIA DE PRODUTOS PARA ALIMENTAÇÃO ANIMAL LTDA.**

- **CNPJ:** 35.644.394/0001-03
- **Data de Início das Atividades:** 06/11/2019
- **Capital Social:** R\$ 42.716.600,00
- **Divisão do Capital Social:** 42.207.936 quotas para Indústria de Rações Patense Ltda., 127.166 quotas para Clênio Gonçalves Junior; 127.166 quotas para Antônio Gonçalves Junior; 127.166 quotas para Fernando Vilaça Gonçalves; 127.166 quotas para Leandro José Gonçalves.
- **Sede:** Avenida Emilio Arroyo Hernandez, 3299, Bairro Pozzobon, CEP: 15503-027, São Paulo
- **Filiais:**
  - o localizada na Avenida Presidente Castelo Branco, nº 2445, B, Santa Claudina, Vinhedo/SP, CEP: 13.284-484
- **Administrador:** CLÊNIO ANTÔNIO GONÇALVES

**7. FORÇA PARTICIPAÇÕES LTDA.**

- **CNPJ:** 39.745.003/0001-90
- **Data de Início das Atividades:** 12/11/2020
- **Capital Social:** R\$ 2.883.563,00
- **Divisão do Capital Social:** 100% para Antonio Gonçalves Junior
- **Sede:** Rua Arapuã, s/n, Bairro Copacabana, Patos de Minas/MG, CEP: 38.701-188
- **Administrador:** ANTÔNIO GONÇALVES JUNIOR

**8. JUQUINHA PARTICIPAÇÕES LTDA.**

---

---

*Rua Nações Unidas, nº 762, Bairro Cônego Getúlio - Patos de Minas/MG - CEP 38700-153*  
*Tel: (34) 3821-1000 Celular: (34) 99978-0566*  
*e-mail: [danielthiago@danielthiagoadv.com](mailto:danielthiago@danielthiagoadv.com)*

Página 11 de 151





**DANIEL THIAGO**  
**ADVOCACIA & CONSULTORIA JURÍDICA**

---

---

- CNPJ: 41.724.256/0001-29
- Data de Início das Atividades: 19/04/2021
- Capital Social: R\$ 4.692.136,00
- Divisão do Capital Social: 100% para Lenita Vilaça Gonçalves
- Sede: Praça Dom Eduardo, nº 96, Bairro Centro, Patos de Minas/MG, CEP: 38.700-124
- Administradora: LENITA VILAÇA GONÇALVES

**9. LALE PARTICIPAÇÕES LTDA.**

- CNPJ: 39.758.437/0001-24
- Data de Início das Atividades: 12/11/2020
- Capital Social: R\$ 2.883.536,00
- Divisão do Capital Social: 100% para Leandro José Gonçalves
- Sede: Avenida Marechal Deodoro, n 251, Bairro Sobradinho, Patos de Minas/MG, CEP: 38.701-128
- Administrador: LEANDRO JOSÉ GONÇALVES

**10. PROFAT BRAZIL COMÉRCIO IMPORTAÇÃO E EXPORTAÇÃO LTDA.**

- CNPJ: 41.660.279/0001-17
- Data de Início das Atividades: 01/03/1998
- Capital Social: R10.000,00
- Divisão do Capital Social: 25% para Tax Participações Ltda.; 25% para Força Participações Ltda.; 25% para Vilaça Participações Ltda; 25% para Lale Participações Ltda
- Sede: Avenida Emilio Arroyo Hernandez, nº 3.299, Sala 03, Bairro Pozzobon, Votuporanga/SP, CEP: 15503-027
- Administrador: CLÊNIO ANTÔNIO GONÇALVES

**11. TAX PARTICIPAÇÕES LTDA.**

- CNPJ: 39.758.391/0001-43
- Data de Início das Atividades: 12/11/2020
- Capital Social: R\$ 2.883.536,00
- Divisão do Capital Social: 100% para Clênio Antonio Gonçalves
- Sede: Rua Pedra Azul, nº 334, Bairro Alto dos Caiçaras, Patos de Minas/MG, CEP: 38.702-222.
- Administrador: CLÊNIO ANTONIO GONÇALVES

**12. VILAÇA PARTICIPAÇÕES LTDA.**

- CNPJ: 39.747.759/0001-78







**DANIEL THIAGO**  
**ADVOCACIA & CONSULTORIA JURÍDICA**

---

---

- **Data de Início das Atividades:** 12/11/2020
- **Capital Social:** R\$ 2.883.536,00
- **Divisão do Capital Social:** 100% para Clênio Antonio Gonçalves
- **Sede:** Rua Cruzeiro da Fortaleza, ° 68. Bairro Copacabana, Patos de Minas/MG, CEP: 38.701-190
- **Administrador:** FERNANDO VILAÇA GONÇALVES

**13. ANTÔNIO GONÇALVES JUNIOR**

- **Empresário Individual – Produtor Rural**
- **CNPJ:** 55.171.948/0001-00
- **Data do Arquivamento do Ato de Inscrição:** 17/05/2024
- **Capital:** R\$ 5.000,00
- **Endereço do Estabelecimento:** Fazenda Barreiro S/N - Bairro Zona Rural Cep 38700-970 - Patos De Minas/MG

**14. CLÊNIO ANTÔNIO GONÇALVES**

- **Empresário Individual – Produtor Rural**
- **CNPJ:** 55.179.484/0001-70
- **Data do Arquivamento do Ato de Inscrição:** 18/05/2024
- **Capital:** R\$ 5.000,00
- **Endereço do Estabelecimento:** Fazenda São Felix S/N - Bairro Zona Rural Cep 38790-000 - São Gonçalo Do Abaete/MG

**15. DANIELE CRISTINE BARBOSA**

- **Empresária Individual – Produtora Rural**
- **CNPJ:** 55.213.142/0001-29
- **Data do Arquivamento do Ato de Inscrição:** 21/05/2024
- **Capital:** R\$ 5.000,00
- **Endereço do Estabelecimento:** Fazenda São Felix S/N - Bairro Zona Rural Cep 38790-000 - São Gonçalo Do Abaete/MG

**16. LARISSA LOPES BRAGA**

- **Empresária Individual – Produtora Rural**
- **CNPJ:** 55.223.934/0001-84
- **Data do Arquivamento do Ato de Inscrição:** 21/05/2024
- **Capital:** R\$ 5.000,00
- **Endereço do Estabelecimento:** Fazenda São Bartolomeu S/N - Bairro Area Rural De Carmo Do Paranaíba Cep 38847-899 – Carmo Do Paranaíba/MG

---

---

*Rua Nações Unidas, n° 762, Bairro Cônego Getúlio - Patos de Minas/MG - CEP 38700-153*  
*Tel: (34) 3821-1000 Celular: (34) 99978-0566*  
*e-mail: [danielthiago@danielthiagoadv.com](mailto:danielthiago@danielthiagoadv.com)*

Página 13 de 151





**DANIEL THIAGO**  
**ADVOCACIA & CONSULTORIA JURÍDICA**

---

---

**17. LEANDRO GONÇALVES JOSÉ**

- **Empresário Individual – Produtor Rural**
- **CNPJ 55.172.166/0001-87**
- **Data do Arquivamento do Ato de Inscrição: 17/05/2024**
- **Capital: R\$ 5.000,00**
- **Endereço do Estabelecimento: Fazenda Barreiro E Alagoas S/N - Bairro Zona Rural Cep 38700-970 - Patos De Minas/MG**

**18. LENITA VILAÇA GONÇALVES**

- **Empresária Individual – Produtora Rural**
- **CNPJ: 55.172.065/0001-06**
- **Data do Arquivamento do Ato de Inscrição: 17/05/2024**
- **Capital: R\$ 5.000,00**
- **Endereço do Estabelecimento: Fazenda Pasto Dos Bois S/N - Bairro Distrito De Uruana De Minas Cep 38630-000 - Uruana De Minas/MG**

**19. MICHELE GONÇALVES MOURA**

- **Empresária Individual – Produtora Rural**
- **CNPJ: 55.224.105/0001-16**
- **Data do Arquivamento do Ato de Inscrição: 21/05/2024**
- **Capital: R\$ 5.000,00**
- **Endereço do Estabelecimento: Fazenda Paraizo S/N - Bairro Santana De Patos Cep 38700-970 - Patos De Minas/MG**

**20. REJANE MARQUES OLIVEIRA GONÇALVES**

- **Empresária Individual – Produtora Rural**
- **CNPJ: 55.239.039/0001-58**
- **Data do Arquivamento do Ato de Inscrição: 22/05/2024**
- **Capital: R\$ 5.000,00**
- **Endereço do Estabelecimento: Fazenda Barreiro S/N - Bairro Zona Rural Cep 38700-970 - Patos De Minas/MG**

**21. FERNANDO VILAÇA GONÇALVES**

- **Empresário Individual – Produtor Rural**
- **CNPJ 55.179.569/0001-58**
- **Data do Arquivamento do Ato de Inscrição: 18/05/2024**
- **Capital: R\$ 5.000,00**

---

---

*Rua Nações Unidas, n° 762, Bairro Cônego Getúlio - Patos de Minas/MG - CEP 38700-153*  
*Tel: (34) 3821-1000 Celular: (34) 99978-0566*  
*e-mail: [danielthiago@danielthiagoadv.com](mailto:danielthiago@danielthiagoadv.com)*

Página 14 de 151





**DANIEL THIAGO**  
**ADVOCACIA & CONSULTORIA JURÍDICA**

- **Endereço do Estabelecimento:** Fazenda Barreiro E Alagoas S/N - Bairro Zona Rural Cep 38700-970 - Patos De Minas/MG

**3.1. RELAÇÃO DOS INTEGRANTES DO GRUPO PATENSE**

RAZAO SOCIAL	CNPJ	GRUPO	UNIDADE	CIDADE	UF
Farol Indústria E Comércio S.A.	02.391.271/0001-40	Controlada	Matriz	Nova Itaberaba/SC	SC
Farol Indústria E Comércio S.A.	02.391.271/0002-21	Controlada	Filial	Nova Itaberaba/SC	SC
Farol Indústria E Comércio S.A.	02.391.271/0010-31	Controlada	Filial	Camboriu/SC	SC
Farol Indústria E Comércio S.A.	02.391.271/0012-01	Controlada	Filial	Vinhedo/SP	SP
Faricon Agrícola Ltda	20.514.651/0001-07	Controlada	Matriz	Paranacity/PR	PR
Faricon Agrícola Ltda	20.514.651/0003-79	Controlada	Filial	Colorado/PR	PR
Indústria De Rações Patense Ltda	23.357.072/0001-96	Controlada	Filial	Patos de Minas/MG	MG
Indústria De Rações Patense Ltda	23.357.072/0003-58	Controlada	Filial	Itauna/MG	MG
Indústria De Rações Patense Ltda	23.357.072/0005-10	Controlada	Filial	Tanguá/RJ	RJ
Indústria De Rações Patense Ltda	23.357.072/0006-09	Controlada	Filial	Uberlandia/MG	MG
Indústria De Rações Patense Ltda	23.357.072/0007-81	Controladora	Matriz	Patos de Minas/MG	MG





**DANIEL THIAGO**  
**ADVOCACIA & CONSULTORIA JURÍDICA**

Indústria De Rações Patense Ltda	23.357.072/0008-62	Controlada	Filial	Bom sucesso/RJ	RJ
Indústria De Rações Patense Ltda	23.357.072/0009-43	Controlada	Filial	Contagem/MG	MG
Indústria De Rações Patense Ltda	23.357.072/0010-87	Controlada	Filial	Vinhedo/SP	SP
Indústria De Rações Patense Ltda	23.357.072/0011-68	Controlada	Filial	São Gonçalo/RJ	RJ
Indústria De Rações Patense Ltda	23.357.072/0016-72	Controlada	Filial	Itaipulandia/PR	PR
Indústria De Rações Patense Ltda	23.357.072/0017-53	Controlada	Filial	Campos dos Goytacazes-RJ	RJ
Pets Mellon Indústria De Produtos Para Alimentação Animal Ltda	35.644.394/0001-03	Controlada	Matriz	Votuporanga/SP	SP
Pets Mellon Indústria De Produtos Para Alimentação Animal Ltda	35.644.394/0002-86	Controlada	Matriz	Vinhedo/SP	SP
Adasebo Indústria E Comércio De Produtos Animais Ltda.	71.966.071/0001-91	Controlada	Matriz	Adamantina/SP	SP
Adasebo Indústria E Comércio De Produtos Animais Ltda.	71.966.071/0002-72	Controlada	Filial	Vinhedo/SP	SP

Rua Nações Unidas, nº 762, Bairro Cônego Getúlio - Patos de Minas/MG - CEP 38700-153  
Tel: (34) 3821-1000 Celular: (34) 99978-0566  
e-mail: [danielthiago@danielthiagoadv.com](mailto:danielthiago@danielthiagoadv.com)

Página 16 de 151





**DANIEL THIAGO**  
**ADVOCACIA & CONSULTORIA JURÍDICA**

Patense Holding Ltda	48.105.824/0001-52		Matriz	Patos de Minas/MG	MG
Profat Comercio Importacao e Exportacao Ltda	41.660.279/0001-17		Matriz	Votuporanga/SP	SP
Juquinha Participacoes Ltda	41.724.256/0001-29	Sócia	Matriz	Patos de Minas/MG	MG
Tax Participacoes Ltda	39.758.391/0001-43	Sócia	Matriz	Patos de Minas/MG	MG
Forca Participacoes Ltda	39.745.003/0001-90	Sócia	Matriz	Patos de Minas/MG	MG
Vilaca Participacoes Ltda	39.747.759/0001-78	Sócia	Matriz	Patos de Minas/MG	MG
Lale Participacoes Ltda	39.758.437/0001-24	Sócia	Matriz	Patos de Minas/MG	MG
Lenita Vilaca Goncalves Produtor Rural	55.172.065/0001-06	Produtor Rural	Matriz	Uruana de Minas/MG	MG
Clenio Antonio Goncalves Produtor Rural	55.179.484/0001-70	Produtor Rural	Matriz	Patos de Minas/MG	MG
Rejane Marques Oliveira Produtor Rural	55.239.039/0001-58	Produtor Rural	Matriz	Patos de Minas/MG	MG
Antonio Goncalves Junior Produtor Rural	55.171.948/0001-00	Produtor Rural	Matriz	São Gonçalo do Abaete/MG	MG

Rua Nações Unidas, n° 762, Bairro Cônego Getúlio - Patos de Minas/MG - CEP 38700-153  
Tel: (34) 3821-1000 Celular: (34) 99978-0566  
e-mail: [danielthiago@danielthiagoadv.com](mailto:danielthiago@danielthiagoadv.com)

Página 17 de 151





**DANIEL THIAGO**  
**ADVOCACIA & CONSULTORIA JURÍDICA**

Daniele Cristine Barbosa Produtor Rural	55.213.142/0001- 29	Produtor Rural	Matriz	São Gonçalo do Abaete/MG	MG
Fernando Vilaca Goncalves Produtor Rural	55.179.569/0001- 58	Produtor Rural	Matriz	Patos de Minas/MG	MG
Michele Goncalves Moura Produtor Rural	55.224.105/0001- 16	Produtor Rural	Matriz	Patos de Minas/MG	MG
Leandro Jose Goncalves Produtor Rural	55.172.166/0001- 87	Produtor Rural	Matriz	Patos de Minas/MG	MG
Larisa Lopes Braga Produtor Rural	55.223.934/0001- 84	Produtor Rural	Matriz	Carmo do Paranaíba/MG	MG

**4. VISITAS IN LOCO DOS ESTABELECIMENTOS EMPRESARIAIS**

22. Para atender aos requisitos da constatação prévia, este Administrador Judicial realizou diligências in loco nos meses de setembro, outubro e novembro de 2024. O grupo é composto por 12 empresas e 9 empresários individuais (produtores rurais), com estabelecimentos localizados em diversos estados, como Minas Gerais, Rio de Janeiro, São Paulo, Santa Catarina e Paraná.
23. As visitas abrangeram indistintamente ao menos um estabelecimento de cada requerente, independentemente de se tratar de matriz ou filial, assegurando uma visão global e representativa das operações de cada requerente.
24. Antes de iniciar a exposição, apresenta-se o gráfico fornecido pelo Grupo, que demonstra a distribuição dos setores e recursos humanos nas diversas unidades das empresas integrantes, evidenciando a diversidade na estrutura e especialização de cada local:



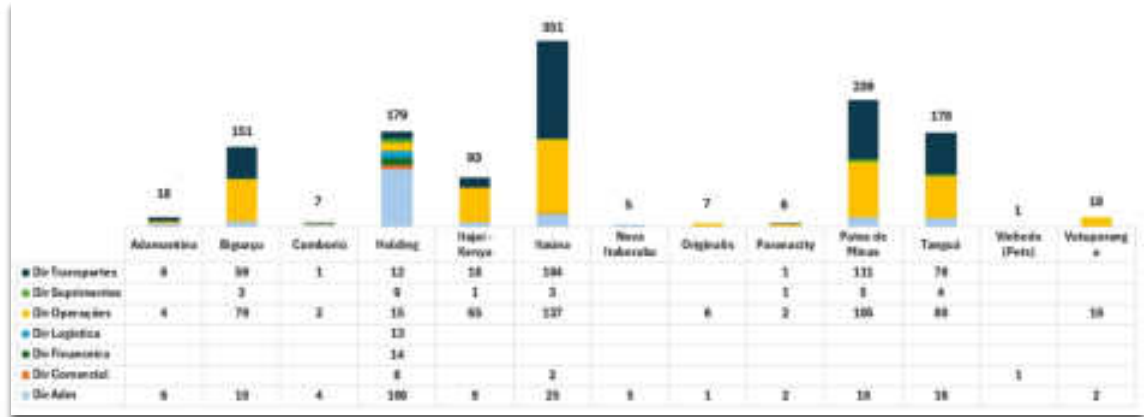

#### 4.1. INDÚSTRIA DE RAÇÕES PATENSE

25. A Requerente iniciou suas atividades em 1970, com sede localizada na Rua Doutor Marcolino, nº 79, Centro, em Patos de Minas/MG. Atualmente, a empresa conta com diversas filiais distribuídas nos estados do Rio de Janeiro, Minas Gerais e Paraná.

##### 4.1.1. FILIAL DE TANGUÁ (RJ)

26. A unidade opera uma linha de processamento de peixe, onde a matéria-prima (peixe inteiro ou resíduos) passa por diversas etapas para assegurar a qualidade e a segurança do produto final. O processo inicia-se com a alimentação do tanque e segue por etapas de prensagem, filtração, centrifugação, secagem e peneiramento. São aplicados rigorosos controles de qualidade, como detecção de metais e segregação de materiais estranhos. Durante o processo, também ocorre a adição de antioxidantes e monitoramento de temperatura, e o produto final é embalado em sacarias ou big bags, destinado ao mercado interno e externo. Produtos considerados não conformes são separados para reprocesso ou descarte, garantindo que apenas itens de qualidade sejam enviados aos clientes.
27. A capacidade de processamento dessa unidade é de 10 toneladas por hora, podendo teoricamente alcançar até 240 toneladas diárias. No entanto, para evitar sobrecarga, a produção é ajustada para uma média de 200 toneladas diárias. No dia da visita in loco, a capacidade de recebimento de matéria-prima foi informada como aproximadamente 160 a 170 toneladas.
28. O fluxograma a seguir ilustra o processo de produção descrito pela requerente e as etapas específicas realizadas na unidade.







# DANIEL THIAGO

## ADVOCACIA & CONSULTORIA JURÍDICA

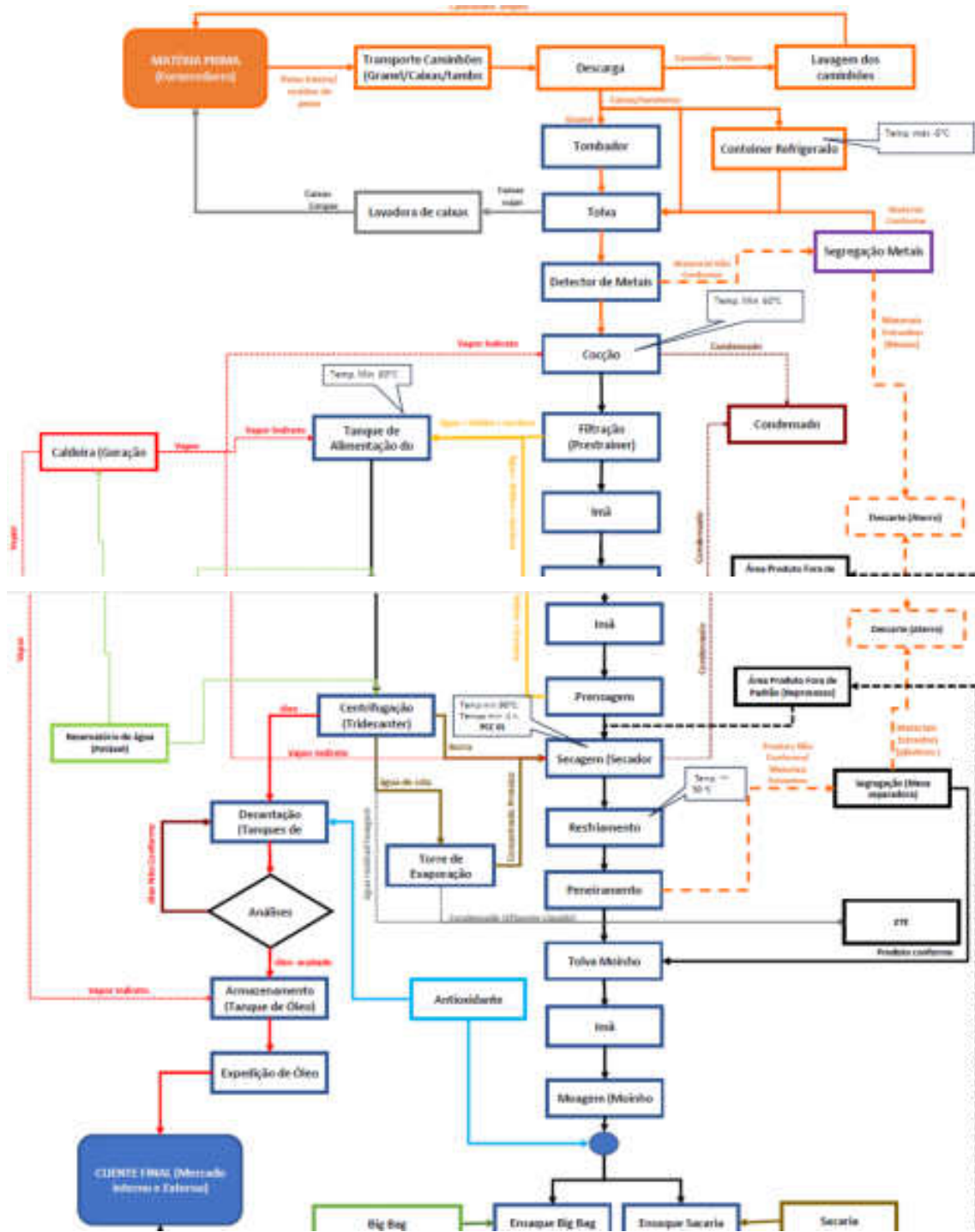

Rua Nações Unidas, nº 762, Bairro Cônego Getúlio - Patos de Minas/MG - CEP 38700-153  
Tel: (34) 3821-1000 Celular: (34) 99978-0566  
e-mail: [danielthiago@danielthiagoadv.com](mailto:danielthiago@danielthiagoadv.com)







**DANIEL THIAGO**  
**ADVOCACIA & CONSULTORIA JURÍDICA**

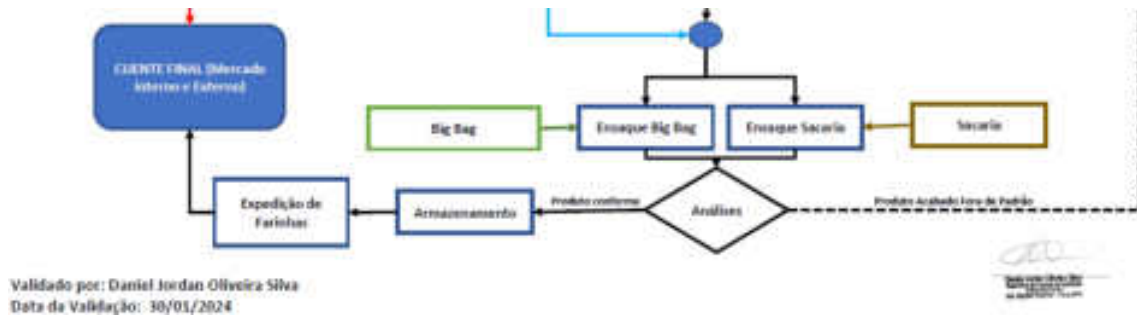

29. A planta da unidade de Tanguá (RJ) é moderna, construída em 2016, sendo a última instalada pela requerente. Imagens da estrutura podem ser visualizadas nas fotos a seguir:





**DANIEL THIAGO**  
**ADVOCACIA & CONSULTORIA JURÍDICA**

---

---

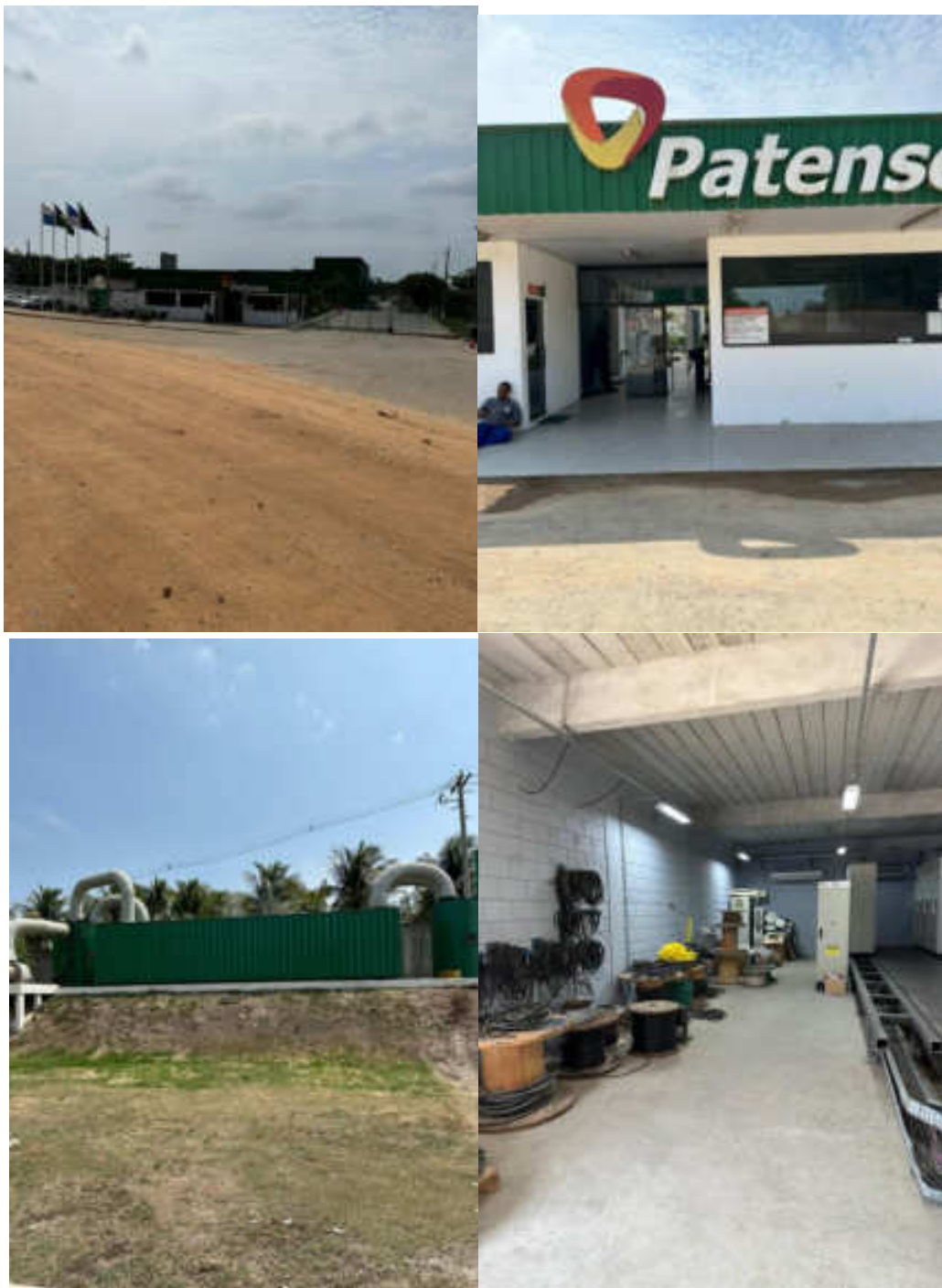

---

---

*Rua Nações Unidas, nº 762, Bairro Cônego Getúlio - Patos de Minas/MG - CEP 38700-153*  
*Tel: (34) 3821-1000 Celular: (34) 99978-0566*  
*e-mail: [danielthiago@danielthiagoadv.com](mailto:danielthiago@danielthiagoadv.com)*

Página 22 de 151





**DANIEL THIAGO**  
**ADVOCACIA & CONSULTORIA JURÍDICA**

---

---



---

---

*Rua Nações Unidas, nº 762, Bairro Cônego Getúlio - Patos de Minas/MG - CEP 38700-153*  
*Tel: (34) 3821-1000 Celular: (34) 99978-0566*  
*e-mail: [danielthiago@danielthiagoadv.com](mailto:danielthiago@danielthiagoadv.com)*

Página 23 de 151







**DANIEL THIAGO**  
**ADVOCACIA & CONSULTORIA JURÍDICA**

---

---



---

---

Rua Nações Unidas, nº 762, Bairro Cônego Getúlio - Patos de Minas/MG - CEP 38700-153  
Tel: (34) 3821-1000 Celular: (34) 99978-0566  
e-mail: [danielthiago@danielthiagoadv.com](mailto:danielthiago@danielthiagoadv.com)

Página 24 de 151





**DANIEL THIAGO**  
**ADVOCACIA & CONSULTORIA JURÍDICA**

---

---



---

---

*Rua Nações Unidas, nº 762, Bairro Cônego Getúlio - Patos de Minas/MG - CEP 38700-153*  
*Tel: (34) 3821-1000 Celular: (34) 99978-0566*  
*e-mail: [danielthiago@danielthiagoadv.com](mailto:danielthiago@danielthiagoadv.com)*

Página 25 de 151







**DANIEL THIAGO**  
**ADVOCACIA & CONSULTORIA JURÍDICA**

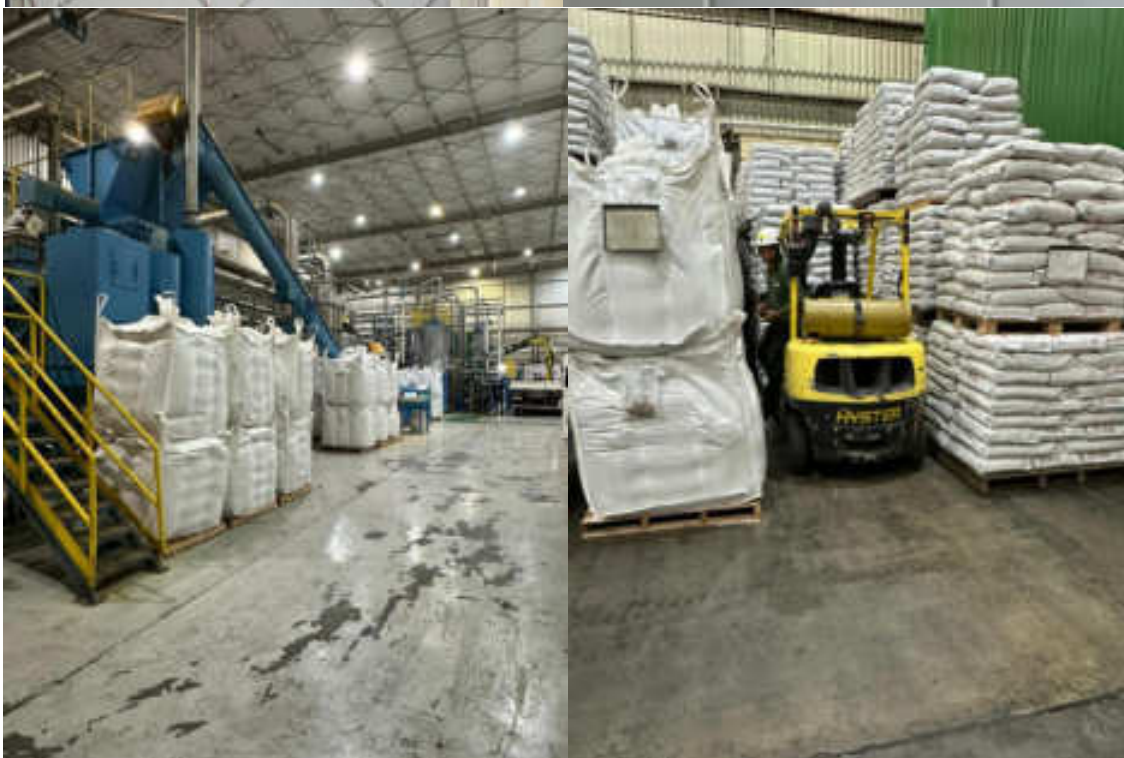

Rua Nações Unidas, nº 762, Bairro Cônego Getúlio - Patos de Minas/MG - CEP 38700-153  
Tel: (34) 3821-1000 Celular: (34) 99978-0566  
e-mail: [danielthiago@danielthiagoadv.com](mailto:danielthiago@danielthiagoadv.com)





#### 4.1.2.FILIAL DE SÃO GONÇALO (RJ)

30. No ponto de apoio em **SÃO GONÇALO (RJ)**, dez caminhões pequenos realizam coletas de material no Rio de Janeiro e transportam-no para essa unidade. De terça a sábado, dois caminhões maiores operam para levar o material até a filial em Tanguá (RJ). Nos domingos e segundas, devido ao menor volume, apenas um caminhão maior é utilizado. A operação funciona diariamente.





**DANIEL THIAGO**  
**ADVOCACIA & CONSULTORIA JURÍDICA**

---

---



---

---

*Rua Nações Unidas, nº 762, Bairro Cônego Getúlio - Patos de Minas/MG - CEP 38700-153*  
*Tel: (34) 3821-1000 Celular: (34) 99978-0566*  
*e-mail: [danielthiago@danielthiagoadv.com](mailto:danielthiago@danielthiagoadv.com)*

Página 28 de 151







#### 4.1.3 FILIAL DE ITAÚNA (MG)

31. Na **FILIAL DE ITAÚNA (MG)**, a capacidade máxima de processamento é de aproximadamente 1.630 toneladas diárias de matéria-prima. No momento da visita, foi informado que a operação está funcionando com cerca de 700 toneladas diárias, pouco menos da metade da capacidade total. Segundo a declaração de capacidade produtiva da requerente, o ponto de apoio possui cinco linhas de produção, com capacidade de recebimento de resíduos distribuída da seguinte forma: bovino – 670 toneladas/dia;





**DANIEL THIAGO**  
**ADVOCACIA & CONSULTORIA JURÍDICA**

---

---

suíno – 240 toneladas/dia; aves – 480 toneladas/dia; pena – 120 toneladas/dia; e sangue – 120 toneladas/dia. As linhas de bovino, suíno e aves produzem tanto farinhas quanto gorduras, enquanto as linhas de pena e sangue geram exclusivamente farinhas. A produção final é composta por 60% de farinhas e 40% de gorduras, conforme a proporção de produtos acabados:



---

---

*Rua Nações Unidas, nº 762, Bairro Cônego Getúlio - Patos de Minas/MG - CEP 38700-153*  
*Tel: (34) 3821-1000 Celular: (34) 99978-0566*  
*e-mail: [danielthiago@danielthiagoadv.com](mailto:danielthiago@danielthiagoadv.com)*

Página 30 de 151





**DANIEL THIAGO**  
**ADVOCACIA & CONSULTORIA JURÍDICA**

---

---



---

---

Rua Nações Unidas, nº 762, Bairro Cônego Getúlio - Patos de Minas/MG - CEP 38700-153  
Tel: (34) 3821-1000 Celular: (34) 99978-0566  
e-mail: [danielthiago@danielthiagoadv.com](mailto:danielthiago@danielthiagoadv.com)

Página 31 de 151







**DANIEL THIAGO**  
**ADVOCACIA & CONSULTORIA JURÍDICA**

---

---



---

---

*Rua Nações Unidas, nº 762, Bairro Cônego Getúlio - Patos de Minas/MG - CEP 38700-153*  
*Tel: (34) 3821-1000 Celular: (34) 99978-0566*  
*e-mail: [danielthiago@danielthiagoadv.com](mailto:danielthiago@danielthiagoadv.com)*

Página 32 de 151





**DANIEL THIAGO**  
**ADVOCACIA & CONSULTORIA JURÍDICA**

---



---

*Rua Nações Unidas, nº 762, Bairro Cônego Getúlio - Patos de Minas/MG - CEP 38700-153*  
*Tel: (34) 3821-1000 Celular: (34) 99978-0566*  
*e-mail: [danielthiago@danielthiagoadv.com](mailto:danielthiago@danielthiagoadv.com)*

Página 33 de 151







**DANIEL THIAGO**  
**ADVOCACIA & CONSULTORIA JURÍDICA**

---



---

*Rua Nações Unidas, nº 762, Bairro Cônego Getúlio - Patos de Minas/MG - CEP 38700-153*  
*Tel: (34) 3821-1000 Celular: (34) 99978-0566*  
*e-mail: [danielthiago@danielthiagoadv.com](mailto:danielthiago@danielthiagoadv.com)*





#### 4.1.4.FILIAL DE CONTAGEM (MG)

32. Essa unidade opera de segunda a sábado, com horário reduzido, fechando por volta das 22h e reabrindo às 7h. A unidade recebe, em média, 90 toneladas diárias de matéria-prima, com picos ocasionais que chegam a 110 toneladas. Para a coleta, 26 caminhões pequenos recolhem materiais na região da Grande Belo Horizonte e trazem a matéria-prima para Itaúna. De segunda a sexta, duas carretas transportam o material coletado, enquanto aos sábados apenas uma carreta realiza essa operação. Aos domingos, o ponto de apoio não funciona. Além disso, o primeiro container da unidade armazena salmão, que posteriormente é enviado para a unidade em Tanguá (RJ):







**DANIEL THIAGO**  
**ADVOCACIA & CONSULTORIA JURÍDICA**

---

---



---

---

*Rua Nações Unidas, nº 762, Bairro Cônego Getúlio - Patos de Minas/MG - CEP 38700-153*  
*Tel: (34) 3821-1000 Celular: (34) 99978-0566*  
*e-mail: [danielthiago@danielthiagoadv.com](mailto:danielthiago@danielthiagoadv.com)*

Página 36 de 151







**DANIEL THIAGO**  
**ADVOCACIA & CONSULTORIA JURÍDICA**

---

---



---

---

*Rua Nações Unidas, nº 762, Bairro Cônego Getúlio - Patos de Minas/MG - CEP 38700-153*  
*Tel: (34) 3821-1000 Celular: (34) 99978-0566*  
*e-mail: [danielthiago@danielthiagoadv.com](mailto:danielthiago@danielthiagoadv.com)*

Página 37 de 151





**DANIEL THIAGO**  
**ADVOCACIA & CONSULTORIA JURÍDICA**

---

---



---

---

*Rua Nações Unidas, n° 762, Bairro Cônego Getúlio - Patos de Minas/MG - CEP 38700-153*  
*Tel: (34) 3821-1000 Celular: (34) 99978-0566*  
*e-mail: [danielthiago@danielthiagoadv.com](mailto:danielthiago@danielthiagoadv.com)*

Página 38 de 151





#### 4.1.5. FILIAL DE MORADA NOVA DE MINAS (MG)

33. Na filial de **MORADA NOVA DE MINAS (MG)**, as fotos a seguir foram tiradas durante a visita in loco:







#### 4.1.6. FILIAL DE BIGUAÇU (SC)

34. Na filial de **BIGUAÇU (SC)**, há um espelho de operações com Patos de Minas (MG). A unidade possui 15 câmeras de segurança, todas online, e um nobreak que sustenta o sistema por até 3 horas. Nos últimos 3 meses, houve o desligamento de 6 ou 7 funcionários. Foi relatado que o mercado local teve uma queda.
35. A conferência de origem, destino, rota e tipo de produto é realizada pelo balanceiro e pela portaria. O estoque atual é de 2 mil toneladas, armazenado em bags de 1.250 kg, compostos por resíduos de pescados.
36. A unidade possui uma oficina e conta com 22 caminhões, sendo que há um manobrista em cada turno (escala 12x36). O manobrista é liberado ou assume outro caminhão quando necessário. Aproximadamente 5% das entregas são realizadas localmente.





**DANIEL THIAGO**  
**ADVOCACIA & CONSULTORIA JURÍDICA**

---

---

Caminhões de fora aguardam em um container externo, enquanto o pátio adicional é alugado.

37. A manutenção dos veículos é feita em Camboriú. O processo de entrada e saída envolve descarregamento, lavagem e saída, com uma duração média de 1 hora. Funcionários devem remover anéis e relógios antes de iniciar o trabalho.
38. A produção inclui aquecimento, cozimento, secagem e moagem dos resíduos de peixe. Atualmente, a unidade está trabalhando com pouca matéria prima, mas quando totalmente operante, recebe entre 300 e 320 toneladas de matéria-prima por dia, com capacidade máxima de 400 toneladas por dia. Há uma centrífuga de óleo para extração rápida e outro equipamento de extração mais lento. Cinco caminhões estão programados para buscar matéria-prima, mas, até as 14h45, nenhum carregamento foi recepcionado. Durante a vistoria, um caminhão estava entrando para pesagem em Biguaçu. A unidade utiliza caminhões de diversos portes para buscar matéria-prima em peixarias e frigoríficos.
39. Desde a recuperação da unidade, não ocorreram demissões em massa; apenas algumas desligamentos pontuais sem relação direta com as dificuldades enfrentadas.
40. A operação (o processo) começa com a matéria-prima, que é o peixe ou resíduos de peixe, sendo alimentada em uma linha de produção. A matéria-prima é transportada para uma máquina chamada **precozinhador**, que aquece o resíduo para facilitar a extração de líquidos. Esse aquecimento resulta na separação de uma parte líquida e uma parte sólida.
41. Após o precozinhamento, o material segue para uma prensa, onde é pressionado para extrair ainda mais líquido. Esse processo gera dois tipos de líquidos, frequentemente chamados de "gordura". O material sólido restante segue, então, para os secadores.
42. Nos secadores, o resíduo é aquecido a temperaturas entre 110 e 113 graus Celsius, removendo toda a umidade restante e transformando-o em uma farinha seca. Depois de seco, o material passa por um processo de moagem, onde é triturado para atingir a textura final desejada e resfriado.
43. A farinha finalizada é armazenada em um pré-silo e, em seguida, ensacada para distribuição. Paralelamente, o líquido extraído no precozinhador e na prensa, contendo gordura, água e sólidos, é transferido para uma máquina chamada **Tridecanta**. Essa máquina separa a gordura em três fases: óleo, água (conhecida como "água de cola") e sólidos. O óleo é armazenado a 90 graus e pode ser vendido. Já a "água de cola", que contém proteínas, passa por um processo de concentração em **evaporadores**. Esses evaporadores removem a água, deixando a proteína em uma forma mais concentrada e sólida, que pode ser reintegrada ao processo, adicionando valor proteico à farinha final.
44. Esse método garante que todos os componentes úteis do peixe sejam aproveitados, minimizando o desperdício e otimizando a produção de farinha e óleo.





**DANIEL THIAGO**  
**ADVOCACIA & CONSULTORIA JURÍDICA**

---

---



---

---

*Rua Nações Unidas, nº 762, Bairro Cônego Getúlio - Patos de Minas/MG - CEP 38700-153*  
*Tel: (34) 3821-1000 Celular: (34) 99978-0566*  
*e-mail: [danielthiago@danielthiagoadv.com](mailto:danielthiago@danielthiagoadv.com)*

Página 42 de 151





**DANIEL THIAGO**  
**ADVOCACIA & CONSULTORIA JURÍDICA**

---

---

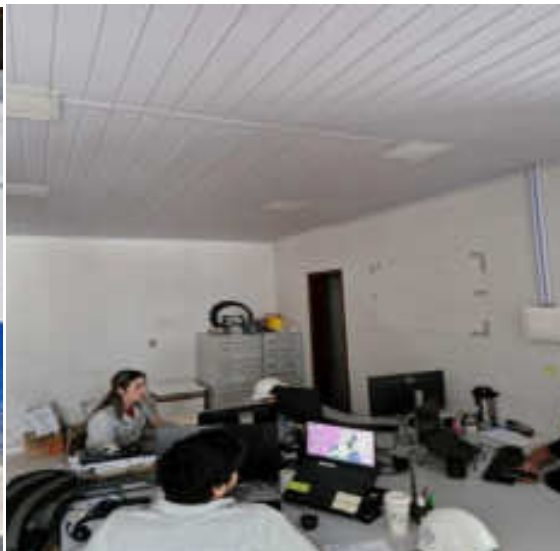

---

---

*Rua Nações Unidas, nº 762, Bairro Cônego Getúlio - Patos de Minas/MG - CEP 38700-153*  
*Tel: (34) 3821-1000 Celular: (34) 99978-0566*  
*e-mail: [danielthiago@danielthiagoadv.com](mailto:danielthiago@danielthiagoadv.com)*

Página 43 de 151







**DANIEL THIAGO**  
**ADVOCACIA & CONSULTORIA JURÍDICA**

---

---



---

---

*Rua Nações Unidas, nº 762, Bairro Cônego Getúlio - Patos de Minas/MG - CEP 38700-153*  
*Tel: (34) 3821-1000 Celular: (34) 99978-0566*  
*e-mail: [danielthiago@danielthiagoadv.com](mailto:danielthiago@danielthiagoadv.com)*

Página 44 de 151







**DANIEL THIAGO**  
**ADVOCACIA & CONSULTORIA JURÍDICA**

---

---



---

---

*Rua Nações Unidas, nº 762, Bairro Cônego Getúlio - Patos de Minas/MG - CEP 38700-153*  
*Tel: (34) 3821-1000 Celular: (34) 99978-0566*  
*e-mail: [danielthiago@danielthiagoadv.com](mailto:danielthiago@danielthiagoadv.com)*

Página 45 de 151





**DANIEL THIAGO**  
**ADVOCACIA & CONSULTORIA JURÍDICA**

---

---



---

---

*Rua Nações Unidas, nº 762, Bairro Cônego Getúlio - Patos de Minas/MG - CEP 38700-153*  
*Tel: (34) 3821-1000 Celular: (34) 99978-0566*  
*e-mail: [danielthiago@danielthiagoadv.com](mailto:danielthiago@danielthiagoadv.com)*







#### 4.1.7. FILIAL DE UBERLÂNDIA (MG)

45. Por fim, este ponto de apoio opera com o envio médio de duas carretas diárias de material bovino para Patos de Minas, além de uma carreta com aproximadamente seis toneladas de material suíno. A unidade também envia entre 10 e 12 toneladas diárias de peixe para Patos de Minas. A estrutura própria conta com apenas quatro caminhões pequenos, mas o ponto de apoio também recebe material de terceiros, que trazem a carga até o local para transbordo:





**DANIEL THIAGO**  
**ADVOCACIA & CONSULTORIA JURÍDICA**

---

---

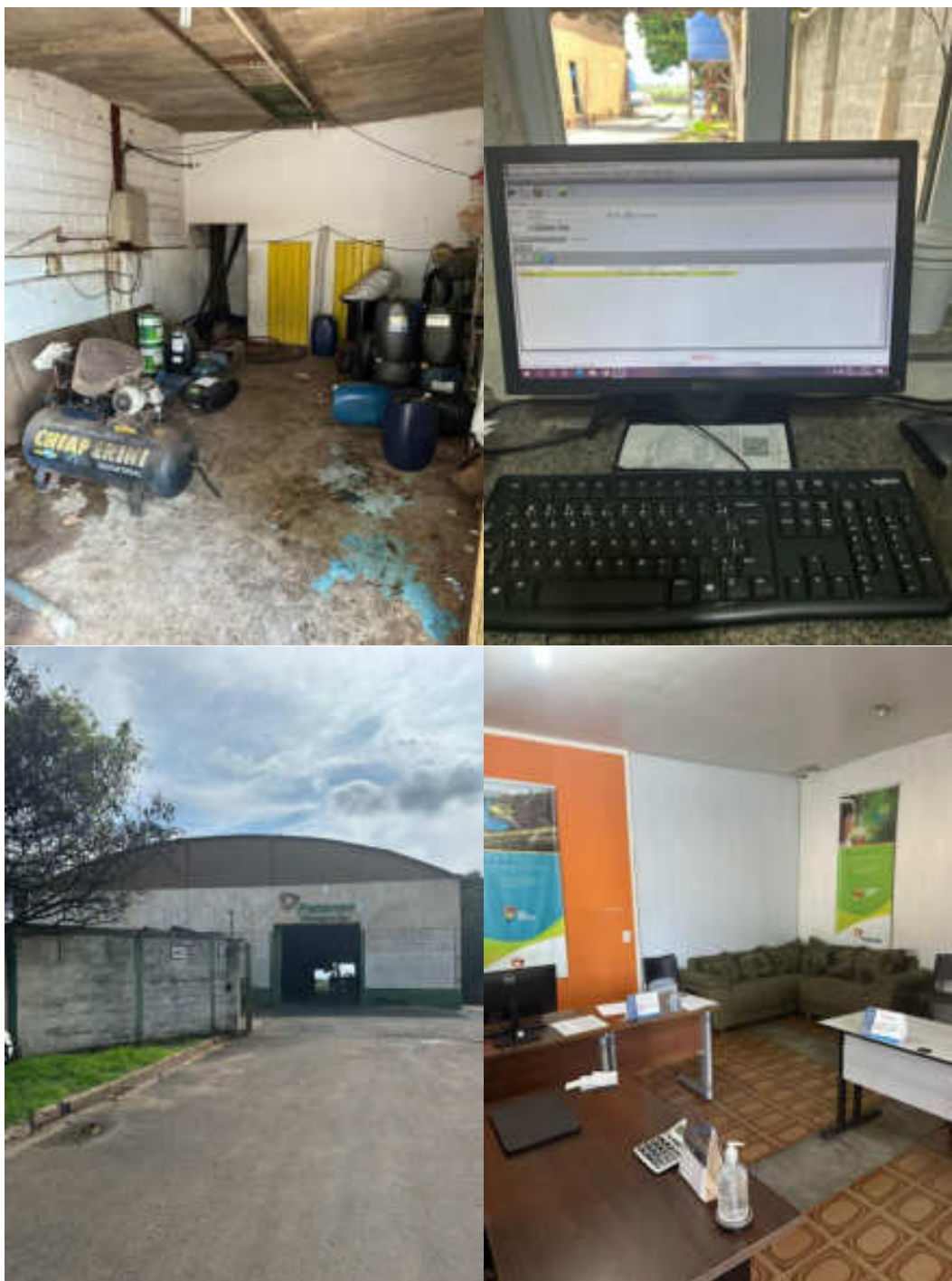

---

---

*Rua Nações Unidas, nº 762, Bairro Cônego Getúlio - Patos de Minas/MG - CEP 38700-153*  
*Tel: (34) 3821-1000 Celular: (34) 99978-0566*  
*e-mail: [danielthiago@danielthiagoadv.com](mailto:danielthiago@danielthiagoadv.com)*

Página 48 de 151





**DANIEL THIAGO**  
**ADVOCACIA & CONSULTORIA JURÍDICA**

---

---



---

---

*Rua Nações Unidas, nº 762, Bairro Cônego Getúlio - Patos de Minas/MG - CEP 38700-153*  
*Tel: (34) 3821-1000 Celular: (34) 99978-0566*  
*e-mail: [danielthiago@danielthiagoadv.com](mailto:danielthiago@danielthiagoadv.com)*

Página 49 de 151







**DANIEL THIAGO**  
**ADVOCACIA & CONSULTORIA JURÍDICA**

---

---



---

---

Rua Nações Unidas, nº 762, Bairro Cônego Getúlio - Patos de Minas/MG - CEP 38700-153  
Tel: (34) 3821-1000 Celular: (34) 99978-0566  
e-mail: [danielthiago@danielthiagoadv.com](mailto:danielthiago@danielthiagoadv.com)

Página 50 de 151





**DANIEL THIAGO**  
**ADVOCACIA & CONSULTORIA JURÍDICA**

---

---



---

---

*Rua Nações Unidas, nº 762, Bairro Cônego Getúlio - Patos de Minas/MG - CEP 38700-153*  
*Tel: (34) 3821-1000 Celular: (34) 99978-0566*  
*e-mail: [danielthiago@danielthiagoadv.com](mailto:danielthiago@danielthiagoadv.com)*

Página 51 de 151







#### 4.2. FAROL INDÚSTRIA E COMÉRCIO S.A

46. Entre as unidades dessa requerente, apenas a unidade de Itajaí (SC) permanece em operação. A requerente informou que as plantas industriais em Nova Itaberaba (SC), Camboriú (SC) e Paranacity (PR) foram inativadas devido ao baixo desempenho. A







**DANIEL THIAGO**  
**ADVOCACIA & CONSULTORIA JURÍDICA**

---

---

decisão de paralisação dessas unidades foi estratégica, e a retomada das atividades depende de um novo plano de ação.

47. Atualmente, a unidade está trabalhando com pouca matéria prima, devido às férias coletivas da Gomes da Costa, sendo que a unidade de Itajaí recebeu no dia, até o momento da visita, 70 toneladas insumos. A média diária para essa época do ano tem sido de 100 toneladas por dia de insumos, compostos principalmente por resíduos de peixe, vísceras de salmão e atum.

48. As fotos a seguir foram tiradas durante a visita in loco à unidade de Itajaí:

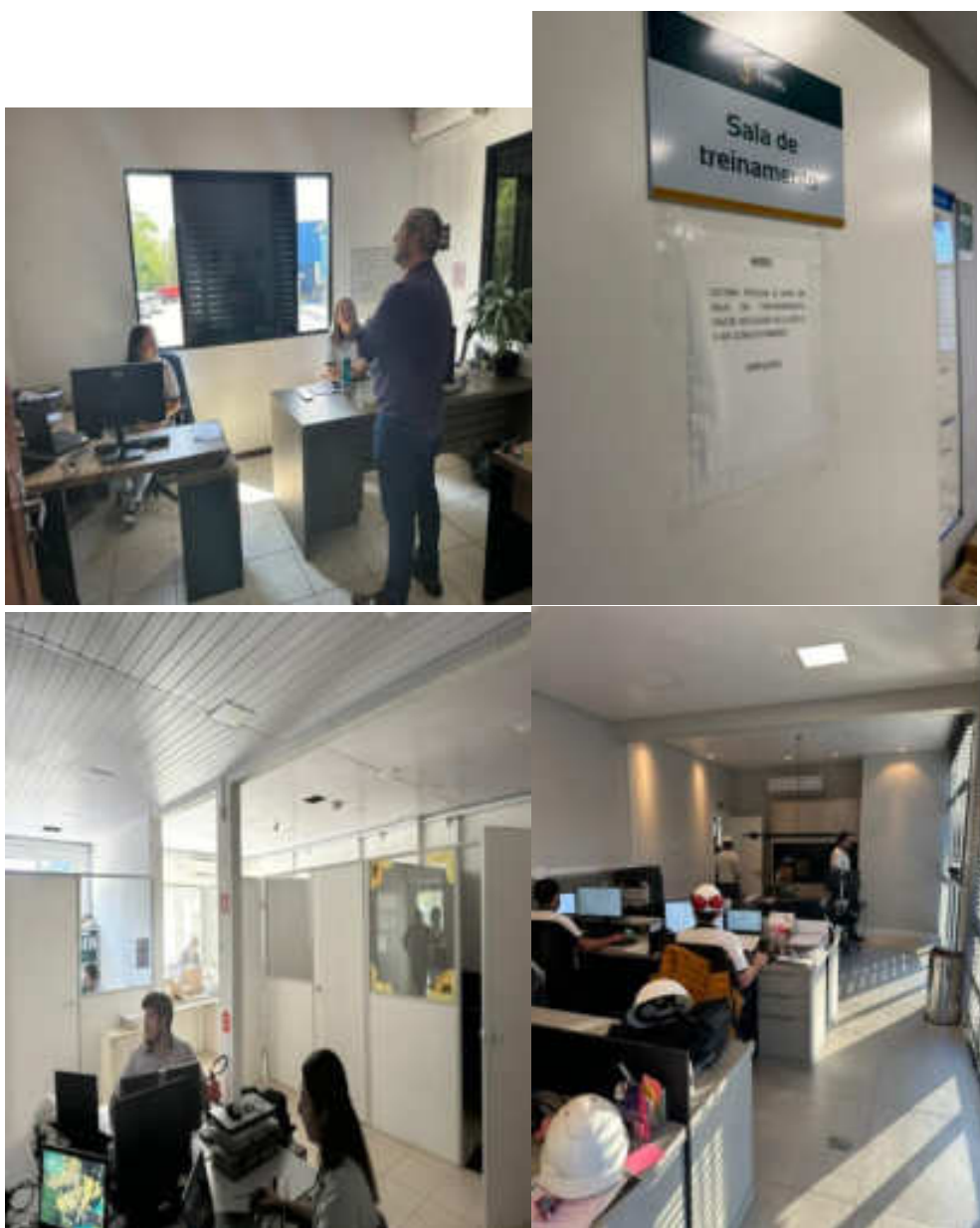

---

---

*Rua Nações Unidas, n° 762, Bairro Cônego Getúlio - Patos de Minas/MG - CEP 38700-153*  
*Tel: (34) 3821-1000 Celular: (34) 99978-0566*  
*e-mail: [danielthiago@danielthiagoadv.com](mailto:danielthiago@danielthiagoadv.com)*

Página 53 de 151





**DANIEL THIAGO**  
**ADVOCACIA & CONSULTORIA JURÍDICA**

---

---

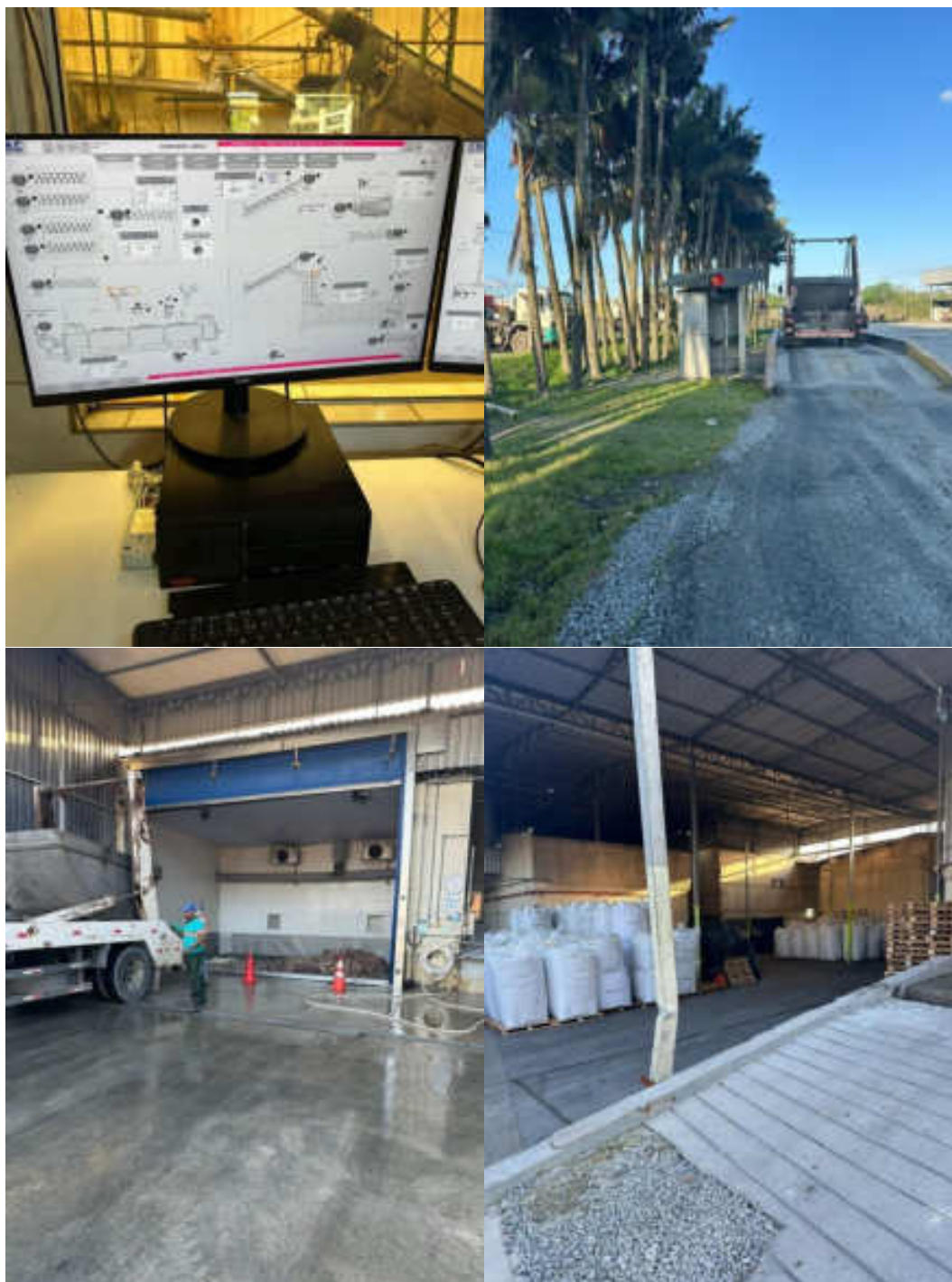

---

---

*Rua Nações Unidas, nº 762, Bairro Cônego Getúlio - Patos de Minas/MG - CEP 38700-153*  
*Tel: (34) 3821-1000 Celular: (34) 99978-0566*  
*e-mail: [danielthiago@danielthiagoadv.com](mailto:danielthiago@danielthiagoadv.com)*

Página 54 de 151





**DANIEL THIAGO**  
**ADVOCACIA & CONSULTORIA JURÍDICA**

---

---



8

---

---

Rua Nações Unidas, nº 762, Bairro Cônego Getúlio - Patos de Minas/MG - CEP 38700-153  
Tel: (34) 3821-1000 Celular: (34) 99978-0566  
e-mail: [danielthiago@danielthiagoadv.com](mailto:danielthiago@danielthiagoadv.com)

Página 55 de 151







**DANIEL THIAGO**  
**ADVOCACIA & CONSULTORIA JURÍDICA**

---

---



---

---

*Rua Nações Unidas, nº 762, Bairro Cônego Getúlio - Patos de Minas/MG - CEP 38700-153*  
*Tel: (34) 3821-1000 Celular: (34) 99978-0566*  
*e-mail: [danielthiago@danielthiagoadv.com](mailto:danielthiago@danielthiagoadv.com)*

Página 56 de 151





4.2.1 FILIAL DE CAMBORIÚ (SC):







**DANIEL THIAGO**  
**ADVOCACIA & CONSULTORIA JURÍDICA**

---

---



---

---

*Rua Nações Unidas, nº 762, Bairro Cônego Getúlio - Patos de Minas/MG - CEP 38700-153*  
*Tel: (34) 3821-1000 Celular: (34) 99978-0566*  
*e-mail: [danielthiago@danielthiagoadv.com](mailto:danielthiago@danielthiagoadv.com)*

Página 58 de 151





#### 4.2.2 FILIAL DE PARANACITY (PR)

49. As fotos a seguir foram tiradas na unidade de **PARANACITY (PR)**, onde a equipe é composta por quatro pessoas: um porteiro e três responsáveis pelas operações — um para o transporte, um para a manutenção e outro para a fábrica:





**DANIEL THIAGO**  
**ADVOCACIA & CONSULTORIA JURÍDICA**

---

---



---

---

*Rua Nações Unidas, nº 762, Bairro Cônego Getúlio - Patos de Minas/MG - CEP 38700-153*  
*Tel: (34) 3821-1000 Celular: (34) 99978-0566*  
*e-mail: [danielthiago@danielthiagoadv.com](mailto:danielthiago@danielthiagoadv.com)*

Página 60 de 151







#### 4.3. FARICON AGRÍCOLA LTDA.

50. O barracão da filial da requerente, localizado na Rua Jorge Nakamura, nº 6, Bairro Cidade Universitária, em Colorado/PR, encontra-se disponível para locação:







**DANIEL THIAGO**  
**ADVOCACIA & CONSULTORIA JURÍDICA**

---

---



**4.4. ADASEBO LTDA.**

51. Na sede da requerente, a equipe é composta por um porteiro, gerente administrativo, coordenador de transporte, assistente, quatro motoristas, equipe de RH, manutenção com eletricitista e mecânico, limpeza e vigilância noturna terceirizada. A infraestrutura conta com dois poços e duas caixas d'água.
52. As atividades produtivas da planta foram interrompidas em 19 de junho de 2024 sendo que a principal linha de produção era bovina. Aproximadamente 160 funcionários foram desligados, afetando a cidade de 35 mil habitantes de forma significativa. No período final de operação, a unidade recebia entre 200 e 300 toneladas diárias de matéria-prima, incluindo resíduos bovinos, suínos e de peixe. A planta está em condições operacionais e pode ser reativada facilmente. Há 58 caminhões na unidade, de modelos variados e fabricados a partir de 2008, dos quais 6 a 8 precisam de manutenção. A visita foi conduzida pelo gerente administrativo, Sr. Marcelo Martins Oliveira.





**DANIEL THIAGO**  
**ADVOCACIA & CONSULTORIA JURÍDICA**

---

---



---

---

*Rua Nações Unidas, nº 762, Bairro Cônego Getúlio - Patos de Minas/MG - CEP 38700-153*  
*Tel: (34) 3821-1000 Celular: (34) 99978-0566*  
*e-mail: [danielthiago@danielthiagoadv.com](mailto:danielthiago@danielthiagoadv.com)*

Página 63 de 151





**DANIEL THIAGO**  
**ADVOCACIA & CONSULTORIA JURÍDICA**

---

---

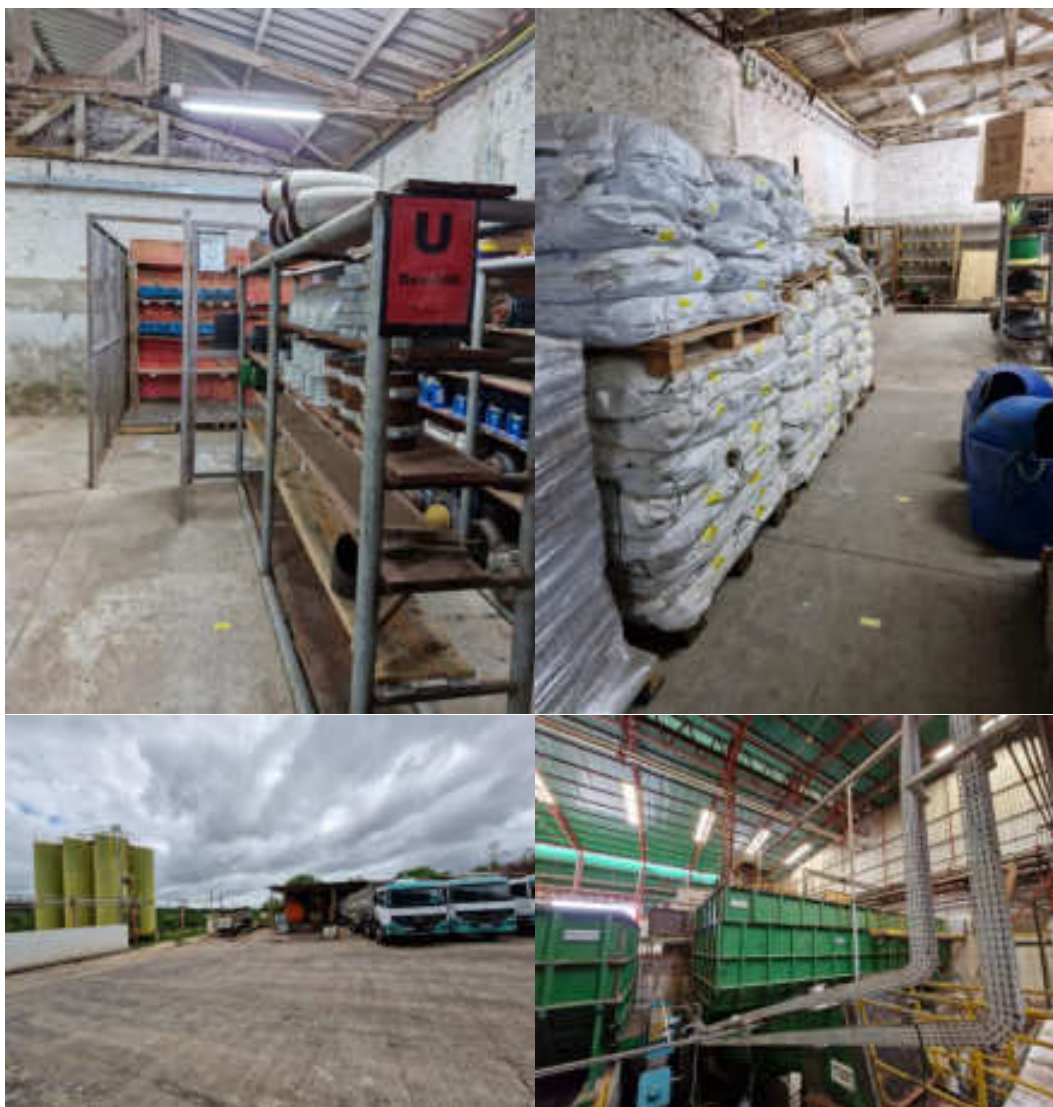

---

---

*Rua Nações Unidas, nº 762, Bairro Cônego Getúlio - Patos de Minas/MG - CEP 38700-153*  
*Tel: (34) 3821-1000 Celular: (34) 99978-0566*  
*e-mail: [danielthiago@danielthiagoadv.com](mailto:danielthiago@danielthiagoadv.com)*

Página 64 de 151







**DANIEL THIAGO**  
**ADVOCACIA & CONSULTORIA JURÍDICA**

---

---



---

---

*Rua Nações Unidas, nº 762, Bairro Cônego Getúlio - Patos de Minas/MG - CEP 38700-153*  
*Tel: (34) 3821-1000 Celular: (34) 99978-0566*  
*e-mail: [danielthiago@danielthiagoadv.com](mailto:danielthiago@danielthiagoadv.com)*

Página 65 de 151







**DANIEL THIAGO**  
**ADVOCACIA & CONSULTORIA JURÍDICA**

---

---



---

---

*Rua Nações Unidas, nº 762, Bairro Cônego Getúlio - Patos de Minas/MG - CEP 38700-153*  
*Tel: (34) 3821-1000 Celular: (34) 99978-0566*  
*e-mail: [danielthiago@danielthiagoadv.com](mailto:danielthiago@danielthiagoadv.com)*

Página 66 de 151





**DANIEL THIAGO**  
**ADVOCACIA & CONSULTORIA JURÍDICA**

---

---



---

---

*Rua Nações Unidas, nº 762, Bairro Cônego Getúlio - Patos de Minas/MG - CEP 38700-153*  
*Tel: (34) 3821-1000 Celular: (34) 99978-0566*  
*e-mail: [danielthiago@danielthiagoadv.com](mailto:danielthiago@danielthiagoadv.com)*

Página 67 de 151







**DANIEL THIAGO**  
**ADVOCACIA & CONSULTORIA JURÍDICA**

---

---



---

---

*Rua Nações Unidas, nº 762, Bairro Cônego Getúlio - Patos de Minas/MG - CEP 38700-153*  
*Tel: (34) 3821-1000 Celular: (34) 99978-0566*  
*e-mail: [danielthiago@danielthiagoadv.com](mailto:danielthiago@danielthiagoadv.com)*

Página 68 de 151



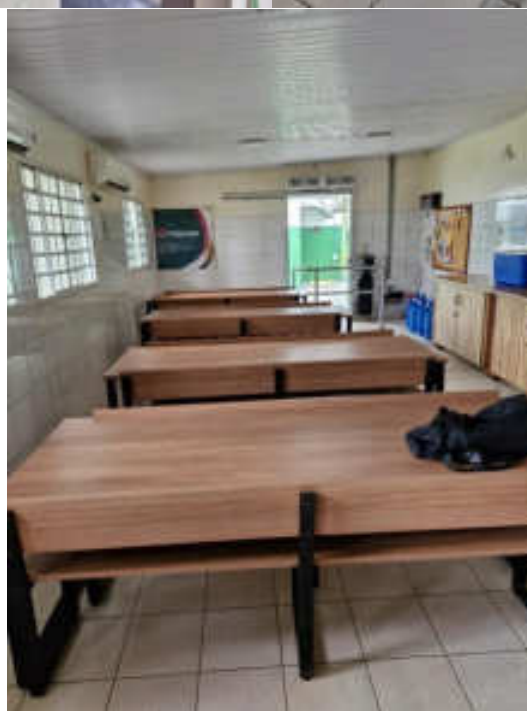

#### 4.5. PETS MELLON INDÚSTRIA DE PRODUTOS PARA ALIMENTAÇÃO ANIMAL LTDA.

53. Durante a visita in loco, foi informado que atualmente a unidade opera com seis funcionários ativos, incluindo um porteiro. A última demissão envolveu 116 pessoas. A infraestrutura conta com oito autoclaves, dois data centers (um para produção e outro







**DANIEL THIAGO**  
**ADVOCACIA & CONSULTORIA JURÍDICA**

---

---

administrativo) e cinco câmaras frias.. Os salários estão em dia, e os funcionários desligados receberam seus acertos. Restam alguns insumos em sacos de papel para venda, e há 46 pallets de produto pronto aguardando retirada pelos clientes. Nos últimos dois meses, mais cinco pessoas foram demitidas, sendo três no mês passado e duas neste mês. A unidade possui três poços ativos, e o laboratório, que nunca foi concluído, permanece inativo. As atividades produtivas da planta estão em estado de dormência, **as operações estão paralisadas desde junho de 2024.**

54. A requerente atua na produção de produtos para alimentação animal, operando duas linhas de produção: **linha de mastigáveis** e **linha de alimentos específicos**.

- **LINHA DE MASTIGÁVEIS:** A matéria-prima de carne é recebida e armazenada nas câmaras frias, sendo retirada conforme a necessidade para processamento. O processo inclui congelamento, manipulação na sala de body parts úmido, e tratamento térmico em estufas. Após o tratamento, os produtos passam por equalização, são padronizados, embalados e enviados para armazenamento e expedição.

- **LINHA DE ALIMENTOS ESPECÍFICOS (BIFINHOS):** A matéria-prima é recebida na doca de matéria-prima, enquanto insumos e ingredientes vão para o almoxarifado. A produção envolve moagem e mistura das carnes e insumos, pesagem de ingredientes, formação da massa, e embutimento dos bifinhos. Eles passam por tratamento térmico, equalização, desbandejamento e são armazenados. Após a embalagem primária e secundária, são etiquetados e destinados à área de armazenamento e expedição.

55. Além das linhas de produção, a unidade conta com componentes externos como vestiário, refeitório, lavanderia, almoxarifado, estações de tratamento de água e efluentes, manutenção, caldeira, sala de máquinas e escritório administrativo.





**DANIEL THIAGO**  
**ADVOCACIA & CONSULTORIA JURÍDICA**

---

---



---

---

*Rua Nações Unidas, nº 762, Bairro Cônego Getúlio - Patos de Minas/MG - CEP 38700-153*  
*Tel: (34) 3821-1000 Celular: (34) 99978-0566*  
*e-mail: [danielthiago@danielthiagoadv.com](mailto:danielthiago@danielthiagoadv.com)*

Página 71 de 151





**DANIEL THIAGO**  
**ADVOCACIA & CONSULTORIA JURÍDICA**

---

---



---

---

*Rua Nações Unidas, nº 762, Bairro Cônego Getúlio - Patos de Minas/MG - CEP 38700-153*  
*Tel: (34) 3821-1000 Celular: (34) 99978-0566*  
*e-mail: [danielthiago@danielthiagoadv.com](mailto:danielthiago@danielthiagoadv.com)*

Página 72 de 151







**DANIEL THIAGO**  
**ADVOCACIA & CONSULTORIA JURÍDICA**

---

---

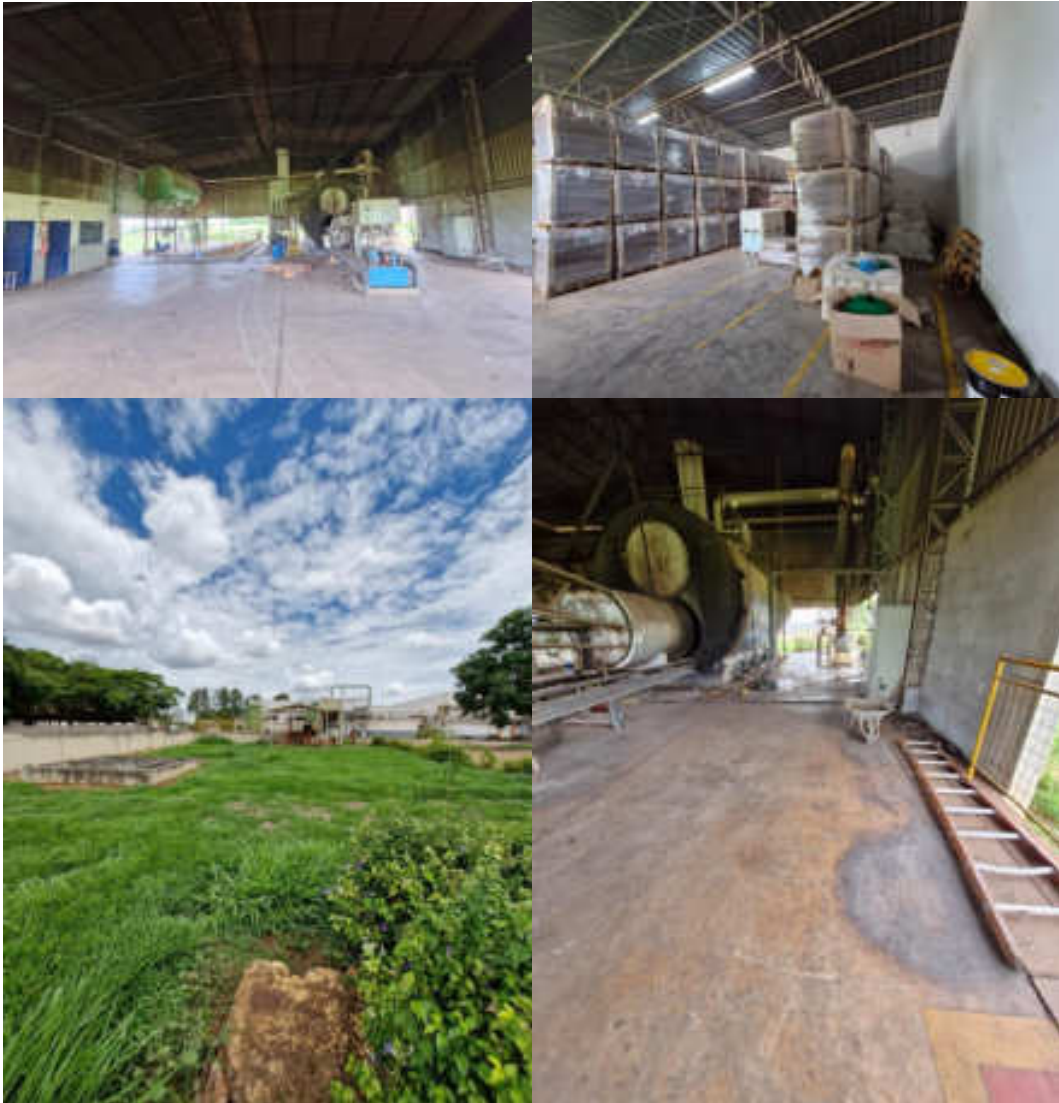

---

---

*Rua Nações Unidas, nº 762, Bairro Cônego Getúlio - Patos de Minas/MG - CEP 38700-153*  
*Tel: (34) 3821-1000 Celular: (34) 99978-0566*  
*e-mail: [danielthiago@danielthiagoadv.com](mailto:danielthiago@danielthiagoadv.com)*

Página 73 de 151







**DANIEL THIAGO**  
**ADVOCACIA & CONSULTORIA JURÍDICA**

---

---



---

---

*Rua Nações Unidas, nº 762, Bairro Cônego Getúlio - Patos de Minas/MG - CEP 38700-153*  
*Tel: (34) 3821-1000 Celular: (34) 99978-0566*  
*e-mail: [danielthiago@danielthiagoadv.com](mailto:danielthiago@danielthiagoadv.com)*

Página 74 de 151





**DANIEL THIAGO**  
**ADVOCACIA & CONSULTORIA JURÍDICA**

---

---



---

---

*Rua Nações Unidas, nº 762, Bairro Cônego Getúlio - Patos de Minas/MG - CEP 38700-153*  
*Tel: (34) 3821-1000 Celular: (34) 99978-0566*  
*e-mail: [danielthiago@danielthiagoadv.com](mailto:danielthiago@danielthiagoadv.com)*

Página 75 de 151



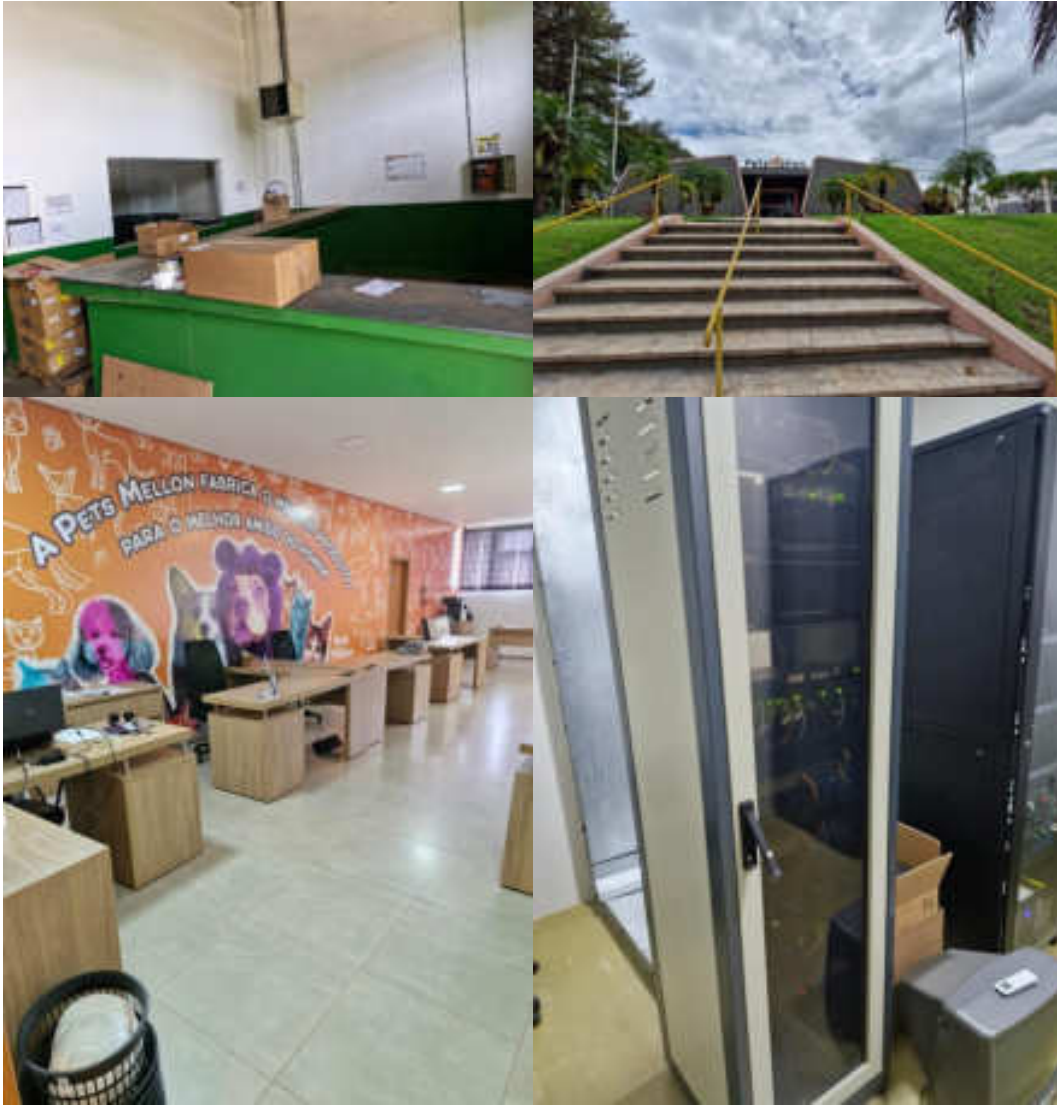

#### 4.6. PROFAT COMÉRCIO IMPORTAÇÃO E EXPORTAÇÃO LTDA.

56. Conforme informado pela Requerente, a empresa em questão caracteriza-se como uma trading, atuando como intermediária em operações de exportação e importação entre fabricantes e compradores. O endereço indicado funciona tanto como sede fiscal quanto administrativa, e está localizado no mesmo endereço do estabelecimento da Pets Mellon. As decisões estratégicas que envolvem o grupo são centralizadas na sede administrativa do Grupo, em Patos de Minas/MG.
57. Em termos de estrutura física, a operação é limitada, com foco no comércio atacadista de alimentos para animais e outros subprodutos, conforme descrito no Código de Atividade Econômica Principal do Cadastro Nacional da Pessoa Jurídica (CNPJ). Esses produtos eram fabricados pela Pets Mellon, localizada em Votuporanga/SP.







**DANIEL THIAGO**  
**ADVOCACIA & CONSULTORIA JURÍDICA**

---

---

58. A sede informada pela Requerente coincide com o endereço registrado da Pets Mellon, o que sugere uma centralização das operações em Votuporanga/SP. **Informa-se que as atividades comerciais estão pausadas desde junho de 2024.** Esta informação complementa e corrobora os registros previamente abordados no tópico anterior:



---

---

*Rua Nações Unidas, nº 762, Bairro Cônego Getúlio - Patos de Minas/MG - CEP 38700-153*  
*Tel: (34) 3821-1000 Celular: (34) 99978-0566*  
*e-mail: [danielthiago@danielthiagoadv.com](mailto:danielthiago@danielthiagoadv.com)*

Página 77 de 151







#### 4.7. PRODUTORES RURAIS

59. Conforme verificado nos Cadastros de Pessoa Jurídica dos produtores rurais, constatou-se que alguns deles indicam o mesmo endereço de estabelecimento, resultando em fazendas compartilhadas entre diferentes produtores. Foi informado a este Administrador Judicial que esses produtores rurais exercem diversas atividades agropecuárias, as quais estão detalhadamente registradas em suas respectivas inscrições no Cadastro Nacional de Pessoas Jurídicas. Dentre essas atividades, destacam-se o cultivo de eucalipto, a criação de bovinos para corte, a aquicultura de peixes em água doce e o cultivo de soja.





**DANIEL THIAGO**  
**ADVOCACIA & CONSULTORIA JURÍDICA**

---

---

**4.7.1. FAZENDA BARREIRO – PATOS DE MINAS (MG)**

60. Esta fazenda é o estabelecimento indicado pelos produtores rurais Antônio Gonçalves e Rejane Marques Oliveira Gonçalves. As fotografias tiradas durante a visita in loco ilustram as particularidades da propriedade, bem como as condições e a estrutura básica da fazenda.



---

---

*Rua Nações Unidas, n° 762, Bairro Cônego Getúlio - Patos de Minas/MG - CEP 38700-153*  
*Tel: (34) 3821-1000 Celular: (34) 99978-0566*  
*e-mail: [danielthiago@danielthiagoadv.com](mailto:danielthiago@danielthiagoadv.com)*

Página 79 de 151







**DANIEL THIAGO**  
**ADVOCACIA & CONSULTORIA JURÍDICA**

---

---



---

---

*Rua Nações Unidas, nº 762, Bairro Cônego Getúlio - Patos de Minas/MG - CEP 38700-153*  
*Tel: (34) 3821-1000 Celular: (34) 99978-0566*  
*e-mail: [danielthiago@danielthiagoadv.com](mailto:danielthiago@danielthiagoadv.com)*

Página 80 de 151





#### 4.7.2 FAZENDA ALAGOAS – PATOS DE MINAS (MG)

61. A fazenda Barreiro e Alagoas é o estabelecimento indicado pelos produtores rurais Leandro Gonçalves José e Fernando Vilaça Gonçalves. As fotografias tiradas durante a visita in loco ilustram as particularidades da propriedade, bem como as condições e a estrutura básica da fazenda.







**DANIEL THIAGO**  
**ADVOCACIA & CONSULTORIA JURÍDICA**

---

---



---

---

*Rua Nações Unidas, nº 762, Bairro Cônego Getúlio - Patos de Minas/MG - CEP 38700-153*  
*Tel: (34) 3821-1000 Celular: (34) 99978-0566*  
*e-mail: [danielthiago@danielthiagoadv.com](mailto:danielthiago@danielthiagoadv.com)*

Página 82 de 151





#### 4.7.3 FAZENDA SÃO FÉLIX – SÃO GONÇALO DO ABAETÉ (MG)

62. A fazenda São Félix é o estabelecimento indicado pelos produtores rurais Clênio Antônio Gonçalves e Daniele Cristine Barbosa. As fotografias tiradas durante a visita in loco ilustram as particularidades da propriedade, bem como as condições e a estrutura básica da fazenda:





**DANIEL THIAGO**  
**ADVOCACIA & CONSULTORIA JURÍDICA**

---

---



---

---

*Rua Nações Unidas, nº 762, Bairro Cônego Getúlio - Patos de Minas/MG - CEP 38700-153*  
*Tel: (34) 3821-1000 Celular: (34) 99978-0566*  
*e-mail: [danielthiago@danielthiagoadv.com](mailto:danielthiago@danielthiagoadv.com)*

Página 84 de 151







**DANIEL THIAGO**  
**ADVOCACIA & CONSULTORIA JURÍDICA**

---

---



---

---

Rua Nações Unidas, nº 762, Bairro Cônego Getúlio - Patos de Minas/MG - CEP 38700-153  
Tel: (34) 3821-1000 Celular: (34) 99978-0566  
e-mail: [danielthiago@danielthiagoadv.com](mailto:danielthiago@danielthiagoadv.com)

Página 85 de 151







**DANIEL THIAGO**  
**ADVOCACIA & CONSULTORIA JURÍDICA**

---

---



---

---

*Rua Nações Unidas, nº 762, Bairro Cônego Getúlio - Patos de Minas/MG - CEP 38700-153*  
*Tel: (34) 3821-1000 Celular: (34) 99978-0566*  
*e-mail: [danielthiago@danielthiagoadv.com](mailto:danielthiago@danielthiagoadv.com)*

Página 86 de 151





#### 4.7.4 FAZENDA SÃO BARTOLOMEU – CARMO DO PARNAÍBA (MG)

63. A Fazenda São Bartolomeu é o estabelecimento registrado na inscrição da produtora rural Larisa Lopes Braga. Embora o registro esteja em nome de Larisa, a fazenda é utilizada tanto por ela quanto pelo produtor rural Leandro, que exploram a área por meio





**DANIEL THIAGO**  
**ADVOCACIA & CONSULTORIA JURÍDICA**

---

---

de contrato de arrendamento. As fotografias capturadas durante a visita ilustram as particularidades da propriedade, assim como as condições e a estrutura básica da fazenda.



---

---

*Rua Nações Unidas, nº 762, Bairro Cônego Getúlio - Patos de Minas/MG - CEP 38700-153*  
*Tel: (34) 3821-1000 Celular: (34) 99978-0566*  
*e-mail: [danielthiago@danielthiagoadv.com](mailto:danielthiago@danielthiagoadv.com)*

Página 88 de 151







**DANIEL THIAGO**  
**ADVOCACIA & CONSULTORIA JURÍDICA**

---

---



---

---

*Rua Nações Unidas, nº 762, Bairro Cônego Getúlio - Patos de Minas/MG - CEP 38700-153*  
*Tel: (34) 3821-1000 Celular: (34) 99978-0566*  
*e-mail: [danielthiago@danielthiagoadv.com](mailto:danielthiago@danielthiagoadv.com)*

Página 89 de 151







#### 4.7.5 FAZENDA PASTO DOS BOIS – URUANA DE MINAS (MG)

64. A Fazenda Pasto dos Bois é o estabelecimento registrado na inscrição da produtora rural Lenita Vilaça Gonçalves. As fotografias capturadas durante a visita ilustram as





**DANIEL THIAGO**  
**ADVOCACIA & CONSULTORIA JURÍDICA**

---

---

particularidades da propriedade, assim como as condições e a estrutura básica da fazenda.



---

---

*Rua Nações Unidas, nº 762, Bairro Cônego Getúlio - Patos de Minas/MG - CEP 38700-153*  
*Tel: (34) 3821-1000 Celular: (34) 99978-0566*  
*e-mail: [danielthiago@danielthiagoadv.com](mailto:danielthiago@danielthiagoadv.com)*

Página 91 de 151







**DANIEL THIAGO**  
**ADVOCACIA & CONSULTORIA JURÍDICA**

---

---



---

---

*Rua Nações Unidas, nº 762, Bairro Cônego Getúlio - Patos de Minas/MG - CEP 38700-153*  
*Tel: (34) 3821-1000 Celular: (34) 99978-0566*  
*e-mail: [danielthiago@danielthiagoadv.com](mailto:danielthiago@danielthiagoadv.com)*

Página 92 de 151





#### 4.7.6 FAZENDA PARAIZO – PATOS DE MINAS (MG)

65. A Fazenda Paraíso é o estabelecimento registrado na inscrição da produtora rural Michele Gonçalves Moura. As fotografias capturadas durante a visita ilustram as particularidades da propriedade, assim como as condições e a estrutura básica da fazenda.







**DANIEL THIAGO**  
**ADVOCACIA & CONSULTORIA JURÍDICA**

---

---



---

---

*Rua Nações Unidas, nº 762, Bairro Cônego Getúlio - Patos de Minas/MG - CEP 38700-153*  
*Tel: (34) 3821-1000 Celular: (34) 99978-0566*  
*e-mail: [danielthiago@danielthiagoadv.com](mailto:danielthiago@danielthiagoadv.com)*

Página 94 de 151





## 5. DOS REQUISITOS PARA O PEDIDO DE RECUPERAÇÃO JUDICIAL

### 5.1. ANÁLISE DO CUMPRIMENTO DOS REQUISITOS PREVISTOS NO ART. 48 DA LEI 11.101/05

66. Os requisitos estabelecidos pelo Artigo 48 da Lei nº 11.101/05, necessários para o pedido de Recuperação Judicial, foram analisados conforme descrito abaixo.
67. Conforme Certidão Simplificada da Junta Comercial e o Cadastro Nacional da Pessoa Jurídica, todas as Requerentes (pessoas jurídicas), exceto a Patense Holding Ltda., comprovaram o exercício regular de suas atividades por mais de dois anos, atendendo ao primeiro requisito do caput do referido artigo.
68. Quanto à situação jurídica de recuperação ou falência, as certidões apresentadas indicam que as Requerentes não são falidas e que nenhuma delas obteve concessão de





**DANIEL THIAGO**  
**ADVOCACIA & CONSULTORIA JURÍDICA**

---

---

recuperação judicial nos últimos cinco anos, cumprindo assim os critérios de elegibilidade previstos na lei.

69. Para assegurar a inexistência de condenações criminais, as certidões emitidas confirmam a ausência de processos criminais contra as Requerentes, bem como contra os sócios administradores das empresas integrantes do Grupo.

70. Especificamente, no que tange aos critérios exigidos dos produtores rurais, seguem as particularidades observadas:

- **ANTÔNIO GONÇALVES:** Apresentou a DIRPF de 2022/2021 com demonstrativo de atividade rural, onde consta a PRODUTORA RURAL DANIELE CRISTINE COMO DEPENDENTE, e a DIRPF DE 2023/2022 SEM DEPENDENTES, além do LCPR de 2022, 2023 e 2024;
- **DANIELE CRISTINE BARBOSA:** Forneceu as DIRPFs de 2023/2022 e 2024/2023, sem informações sobre o demonstrativo de atividade rural;
- **CLÊNIO ANTÔNIO:** Apresentou DIRPFs de 2022/2021 e 2023/2022 com demonstrativo de atividade rural, ambas com REJANE MARQUES COMO DEPENDENTE, e LCPRs de 2022, 2023 e 2024;
- **REJANE MARQUES:** NÃO APRESENTOU DIRPF OU LCPR;
- **FERNANDO VILAÇA:** Apresentou DIRPFs de 2022/2021 e 2023/2022, ambas com demonstrativo de atividade rural, além dos LCPRs de 2022, 2023 e 2024;
- **LEANDRO JOSÉ:** Forneceu DIRPFs de 2022/2021 e 2023/2022 com demonstrativo de atividade rural, e com LARISA LOPES BRAGA COMO DEPENDENTE, MAS NÃO APRESENTOU OS LCPRs DE 2022 E 2023;
- **LARISSA LOPES:** Não apresentou DIRPF nem LCPRs;
- **MICHELE GONÇALVES:** Não apresentou DIRPF nem LCPRs. Ressalta-se que Michele é casada, em regime de comunhão parcial de bens, com o produtor rural Fernando Vilaça desde 02/06/2023.
- **LENITA VILAÇA:** Forneceu DIRPFs de 2022/2021 e 2023/2022 com demonstrativo de atividade rural, além dos LCPRs de 2022, 2023 e 2024.

71. No quadro a seguir, estão relacionados os documentos exigidos e os apresentados por cada requerente:







**DANIEL THIAGO**  
**ADVOCACIA & CONSULTORIA JURÍDICA**

LISTA DE DOCUMENTOS DO ART. 48, DA LEI 11.101/05)			
EXIGÊNCIA LEGAL	REQUERENTE	DOCUMENTO APRESENTADO	ATENDIDO (SIM/NÃO)
ART. 48 - EXERCÍCIO REGULAR HÁ MAIS DE 02 ANOS	INDÚSTRIA DE RAÇÕES PATENSE LTDA	ATO CONSTITUTIVO E CERTIDÃO SIMPLIFICADA DA JUNTA COMERCIAL	SIM (ID. 10290419942, PP. 19- 123)
	PETS MELLON INDÚSTRIA DE PRODUTOS PARA ALIMENTAÇÃO ANIMAL LTDA	ATO CONSTITUTIVO E CERTIDÃO SIMPLIFICADA DA JUNTA COMERCIAL	SIM (ID. 10290429670, PP. 13- 32)
	ADASEBO INDÚSTRIA E COMÉRCIO DE PRODUTOS ANIMAIS LTDA	ATO CONSTITUTIVO E CERTIDÃO SIMPLIFICADA DA JUNTA COMERCIAL	SIM (ID. 10290419181, PP. 2-16)
	FAROL INDÚSTRIA E COMÉRCIO S.A	ATO CONSTITUTIVO E CERTIDÃO SIMPLIFICADA DA JUNTA COMERCIAL	SIM (ID. 10290419181, PP. 28-2)
	FARICON AGRÍCOLA LTDA	ATO CONSTITUTIVO E CERTIDÃO SIMPLIFICADA DA JUNTA COMERCIAL	SIM (ID. 10290419181, P. 18-27 E ID 10290419942, PP. 1-18)
	PATENSE HOLDING LTDA	ATO CONSTITUTIVO E CERTIDÃO SIMPLIFICADA DA JUNTA COMERCIAL	NÃO (ID. 10290419942, PP. 124-145; ID. 10290429670, P. 1) – ATO CONSTITUTIVO ARQUIVADO EM 27/09/22;

Rua Nações Unidas, nº 762, Bairro Cônego Getúlio - Patos de Minas/MG - CEP 38700-153  
Tel: (34) 3821-1000 Celular: (34) 99978-0566  
e-mail: [danielthiago@danielthiagoadv.com](mailto:danielthiago@danielthiagoadv.com)

Página 97 de 151





**DANIEL THIAGO**  
**ADVOCACIA & CONSULTORIA JURÍDICA**

			INÍCIO DAS ATIVIDADES EM 08/09/22.
	JUQUINHA PARTICIPAÇÕES LTDA	ATO CONSTITUTIVO E CERTIDÃO SIMPLIFICADA DA JUNTA COMERCIAL	SIM  (ID. 10290429670, PP- 51- 69)
	FORÇA PARTICIPAÇÕES LTDA	ATO CONSTITUTIVO E CERTIDÃO SIMPLIFICADA DA JUNTA COMERCIAL	SIM  (ID. 10290429670, PP- 33-50)
	LALE PARTICIPAÇÕES LTDA	ATO CONSTITUTIVO E CERTIDÃO SIMPLIFICADA DA JUNTA COMERCIAL	SIM  (ID. 10290429670, PP- 69- 86)
	TAX PARTICIPAÇÕES LTDA	ATO CONSTITUTIVO E CERTIDÃO SIMPLIFICADA DA JUNTA COMERCIAL	SIM  (ID 10290402949, PP. 18- 35)
	VILAÇA PARTICIPAÇÕES LTDA	ATO CONSTITUTIVO E CERTIDÃO SIMPLIFICADA DA JUNTA COMERCIAL	SIM  (ID 10290402949, PP. 36- 21)
	PROFAT BRAZIL COMÉRCIO IMPORTAÇÃO E EXPORTAÇÃO LTDA	ATO CONSTITUTIVO E CERTIDÃO SIMPLIFICADA DA JUNTA COMERCIAL	SIM  (ID. 10290429670, PP- 87 E ID 10290402949, PP. 1-17)
	CLÊNIO ANTONIO GONÇALVES	COMPROVANTE DE INSCRIÇÃO ESTADUAL E CERTIDÃO SIMPLIFICADA DA JUNTA COMERCIAL	SIM  (ID 10290402949, PP. 59-63)

Rua Nações Unidas, n° 762, Bairro Cônego Getúlio - Patos de Minas/MG - CEP 38700-153  
Tel: (34) 3821-1000 Celular: (34) 99978-0566  
e-mail: [danielthiago@danielthiagoadv.com](mailto:danielthiago@danielthiagoadv.com)

Página 98 de 151





**DANIEL THIAGO**  
**ADVOCACIA & CONSULTORIA JURÍDICA**

	REJANE MARQUES OLIVEIRA GONÇALVES	COMPROVANTE DE INSCRIÇÃO ESTADUAL E CERTIDÃO SIMPLIFICADA DA JUNTA COMERCIAL	SIM (ID. 10290414092, PP.7-11)
	ANTONIO GONÇALVES JUNIOR	COMPROVANTE DE INSCRIÇÃO ESTADUAL E CERTIDÃO SIMPLIFICADA DA JUNTA COMERCIAL	SIM (ID 10290402949, PP. 55-58)
	DANIELE CRISTINE BARBOSA	COMPROVANTE DE INSCRIÇÃO ESTADUAL E CERTIDÃO SIMPLIFICADA DA JUNTA COMERCIAL	SIM (ID 10290402949, PP. 64-68)
	FERNANDO VILAÇA GONÇALVES	COMPROVANTE DE INSCRIÇÃO ESTADUAL E CERTIDÃO SIMPLIFICADA DA JUNTA COMERCIAL	SIM ID. 10290414092, PP.12-17)
	LEANDRO JOSÉ GONÇALVES	COMPROVANTE DE INSCRIÇÃO ESTADUAL E CERTIDÃO SIMPLIFICADA DA JUNTA COMERCIAL	SIM (ID 10290402949, PP. 74-78)
	LARISA LOPES BRAGA	COMPROVANTE DE INSCRIÇÃO ESTADUAL E CERTIDÃO SIMPLIFICADA DA JUNTA COMERCIAL	SIM (ID 10290402949, PP. 70-73)
	LENITA VILAÇA GONÇALVES	COMPROVANTE DE INSCRIÇÃO ESTADUAL E CERTIDÃO SIMPLIFICADA DA JUNTA COMERCIAL	SIM (ID 10290402949, PP. 79-81 E ID. 10290414092, PP.1-2)
	MICHELE GONÇALVES MOURA	COMPROVANTE DE INSCRIÇÃO ESTADUAL E CERTIDÃO SIMPLIFICADA DA JUNTA COMERCIAL	SIM ID. 10290414092, PP.3-7)

Rua Nações Unidas, n° 762, Bairro Cônego Getúlio - Patos de Minas/MG - CEP 38700-153  
Tel: (34) 3821-1000 Celular: (34) 99978-0566  
e-mail: [danielthiago@danielthiagoadv.com](mailto:danielthiago@danielthiagoadv.com)

Página 99 de 151





**DANIEL THIAGO**  
**ADVOCACIA & CONSULTORIA JURÍDICA**

ART. 48. I – NÃO SER FALIDO E, SE O FOI, ESTEJAM DECLARADAS EXTINTAS, POR SENTENÇA TRANSITADA EM JULGADO.	GRUPO PATENSE	CERTIDÕES NEGATIVAS DE TODOS OS INTEGRANTES DO GRUPO	SIM ID 10290411891
ART. 48. II – NÃO TER, HÁ MENOS DE 5 ANOS, OBTIDO CONCESSÃO DE RECUPERAÇÃO JUDICIAL			
ART. 48. III – NÃO TER, HÁ MENOS DE 5 ANOS, OBTIDO CONCESSÃO DE RECUPERAÇÃO JUDICIAL COM BASE NO PLANO ESPECIAL			
ART. 48. IV – NÃO TER SIDO CONDENADO OU NÃO TER, COMO ADMINISTRADOR OU SÓCIO CONTROLADOR, PESSOA CONDENADA POR QUALQUER DOS CRIMES PREVISTOS NA LEI 11.101/05	GRUPO PATENSE	CERTIDÕES NEGATIVAS DE TODOS OS INTEGRANTES DO GRUPO	SIM ID. 10290434317
ART. 48. § 3º; ART. 51, § 6º, II - PARA A COMPROVAÇÃO DO PRAZO ESTABELECIDO NO CAPUT DESTE ARTIGO, O CÁLCULO DO PERÍODO DE EXERCÍCIO DE ATIVIDADE RURAL POR PESSOA FÍSICA É FEITO COM BASE NO LIVRO CAIXA DIGITAL DO PRODUTOR RURAL (LCDPR), OU POR MEIO DE OBRIGAÇÃO LEGAL DE	CLÊNIO ANTÔNIO GONÇALVES	<ul style="list-style-type: none"><li>• BALANÇO PATRIMONIAL 2021-A 2023</li><li>• DIRPF 2022 E 2023</li><li>• OS LIVROS CAIXA DO PRODUTOR RURAL DE 2022,2023 E 2024, ASSINADOS PELO CONTADOR, FORAM ENCAMINHADOS VIA E-MAIL A ESTE ADMINISTRADOR JUDICIAL, SEM PREJUÍZO PARA A CONFERÊNCIA DAS INFORMAÇÕES</li></ul>	SIM ID. 10290430777, PP. 5-7 E ID 10335111392







**DANIEL THIAGO**  
**ADVOCACIA & CONSULTORIA JURÍDICA**

REGISTROS CONTÁBEIS QUE VENHA A SUBSTITUIR O LCDPR, E PELA DECLARAÇÃO DO IMPOSTO SOBRE A RENDA DA PESSOA FÍSICA (DIRPF) E BALANÇO PATRIMONIAL, TODOS ENTREGUES TEMPESTIVAMENTE	REJANE MARQUES OLIVEIRA GONÇALVES	<ul style="list-style-type: none"><li>• APENAS BALANÇOS PATRIMONIAIS PRELIMINAR DE 2024</li></ul>	ID 10290430777, P. 29
	ANTÔNIO GONÇALVES JUNIOR	<ul style="list-style-type: none"><li>• BALANÇO PATRIMONIAL 2021- 2023</li><li>• DIRPF 2022 E 2023</li><li>• OS LIVROS CAIXA DO PRODUTOR RURAL DE 2022,2023 E 2024, ASSINADOS PELO CONTADOR, FORAM ENCAMINHADOS VIA E-MAIL A ESTE ADMINISTRADOR JUDICIAL, SEM PREJUÍZO PARA A CONFERÊNCIA DAS INFORMAÇÕES.</li></ul>	SIM ID. 10290430777, PP. 2-4 E ID 10335111392
	DANIELE CRISTINE BARBOSA	<ul style="list-style-type: none"><li>• BALANÇO PATRIMONIAL- APENAS DE 2024</li><li>• DIRPF DE 2023 (FOI ENCAMINHADO VIA E-MAIL A ESTE ADMINISTRADOR JUDICIAL) E DIRPF DE 2024</li></ul>	ID. 10290413741, P. 34 E ID 10335111392
	FERNANDO VILAÇA GONÇALVES	<ul style="list-style-type: none"><li>• BALANÇO PATRIMONIAL 2021- 2023</li><li>• DIRPF DE 2022 E 2023</li><li>• OS LIVROS CAIXA DO PRODUTOR RURAL DE 2022,2023 E 2024, ASSINADOS PELO CONTADOR, FORAM ENCAMINHADOS VIA E-MAIL A ESTE ADMINISTRADOR JUDICIAL, SEM PREJUÍZO PARA A CONFERÊNCIA DAS INFORMAÇÕES.</li></ul>	SIM ID. 10290430777, PP. 8-10 E ID 10335111392





**DANIEL THIAGO**  
**ADVOCACIA & CONSULTORIA JURÍDICA**

	LEANDRO JOSÉ GONÇALVES	<ul style="list-style-type: none"><li>• BALANÇO PATRIMONIAL 2021- 2023</li><li>• DIRPF 2022 E 2023</li><li>• APENAS O LIVRO CAIXA DO PRODUTOR RURAL DE 2021 FOI ENCAMINHADO VIA E-MAIL A ESTE ADMINISTRADOR JUDICIAL, SEM PREJUÍZO PARA A CONFERÊNCIA DAS INFORMAÇÕES.</li></ul>	ID. 10290430777, PP.11-13 E ID 10335111392
	LARISSA LOPES BRAGA	APENAS O BALANÇO PATRIMONIAL- APENAS DE 2024	ID. 10290413741, P. 36
	LENITA VILAÇA GONÇALVES	<ul style="list-style-type: none"><li>• BALANÇO PATRIMONIAL 2021- 2023</li><li>• DIRPF 2022 E 2023</li><li>• OS LIVROS CAIXA DO PRODUTOR RURAL DE 2022,2023 E 2024, ASSINADOS PELO CONTADOR, FORAM ENCAMINHADOS VIA E-MAIL A ESTE ADMINISTRADOR JUDICIAL, SEM PREJUÍZO PARA A CONFERÊNCIA DAS INFORMAÇÕES</li></ul>	SIM ID. 10290430777, PP.14-16 E ID 10335111392
	MICHELE GONÇALVES MOURA	APENAS O BALANÇO PATRIMONIAL- DE 2024	ID. 10290413741, P. 39 –

**5.2. ANÁLISE DO CUMPRIMENTO DOS REQUISITOS PREVISTOS NO ART. 51 DA LEI 11.101/05**

72. Considerando as documentações essenciais para o pedido de recuperação judicial, destaca-se a verificação das exigências do Artigo 51 da Lei nº 11.101/2005, analisadas individualmente. Nesse contexto, apresenta-se o quadro demonstrativo no qual consta a conferência desses requisitos para cada uma das Requerentes.





**DANIEL THIAGO**  
**ADVOCACIA & CONSULTORIA JURÍDICA**

73. É importante destacar que os documentos contábeis apresentados pela INDÚSTRIA DE RAÇÕES PATENSE incluem demonstrações financeiras individuais e consolidadas que abrangem tanto a própria empresa quanto suas controladas. Dessa forma, considera-se que as informações contábeis das controladas também estão incorporadas aos documentos da INDÚSTRIA DE RAÇÕES PATENSE:

LISTA DE DOCUMENTOS DO ART. 51, DA LEI 11.101/05)			
EXIGÊNCIA LEGAL	REQUERENTE	DOCUMENTO APRESENTADO	ATENDIDO (SIM/NÃO)
ART. 51 A PETIÇÃO INICIAL DE RECUPERAÇÃO JUDICIAL SERÁ INSTRUÍDA COM:  I – A EXPOSIÇÃO DAS CAUSAS CONCRETAS DA SITUAÇÃO PATRIMONIAL DO DEVEDOR E DAS RAZÕES DA CRISE ECONÔMICO-FINANCEIRA;	GRUPO PATENSE	PETIÇÃO INICIAL	SIM  ID. 10290430566
II – AS DEMONSTRAÇÕES CONTÁBEIS RELATIVAS AOS 3 (TRÊS) ÚLTIMOS EXERCÍCIOS SOCIAIS E AS LEVANTADAS ESPECIALMENTE PARA INSTRUIR O PEDIDO, CONFECCIONADAS COM ESTRITA OBSERVÂNCIA DA LEGISLAÇÃO SOCIETÁRIA APLICÁVEL:  ART. 51. II, 'A' - BALANÇO PATRIMONIAL;	INDÚSTRIA DE RAÇÕES PATENSE LTDA	BALANÇO PATRIMONIAL DE 2021 A 2023	SIM  ID 10290429728, P.74; 84-85; 166
	PETS MELLON INDÚSTRIA DE PRODUTOS PARA ALIMENTAÇÃO ANIMAL LTDA	BALANÇO PATRIMONIAL DE 2022 E 2023 APRESENTADO NOS AUTOS;  BALANÇO DE 2021 FOI ENCAMINHADO VIA E-MAIL A ESTE ADMINISTRADOR JUDICIAL, SEM PREJUÍZO PARA A CONFERÊNCIA DAS INFORMAÇÕES.	SIM  ID 10290429728, P. 248
	ADASEBO INDÚSTRIA E COMÉRCIO DE PRODUTOS ANIMAIS LTDA	BALANÇO PATRIMONIAL DE 2022 E 2023 APRESENTADO NOS AUTOS;  BALANÇO DE 2021 FOI ENCAMINHADO VIA E-MAIL A	SIM  ID 10290429728, P. 250





**DANIEL THIAGO**  
**ADVOCACIA & CONSULTORIA JURÍDICA**

		ESTE ADMINISTRADOR JUDICIAL, SEM PREJUÍZO PARA A CONFERÊNCIA DAS INFORMAÇÕES.	
FAROL INDÚSTRIA E COMÉRCIO S.A	BALANÇO PATRIMONIAL DE 2022 E 2023 APRESENTADO NOS AUTOS; BALANÇO DE 2021 FOI ENCAMINHADO VIA E-MAIL A ESTE ADMINISTRADOR JUDICIAL, SEM PREJUÍZO PARA A CONFERÊNCIA DAS INFORMAÇÕES.	SIM ID 10290429728, P. 246	
FARICON AGRÍCOLA LTDA	BALANÇO PATRIMONIAL DE 2022 E 2023 APRESENTADO NOS AUTOS; BALANÇO DE 2021 FOI ENCAMINHADO VIA E-MAIL A ESTE ADMINISTRADOR JUDICIAL, SEM PREJUÍZO PARA A CONFERÊNCIA DAS INFORMAÇÕES.	SIM ID 10290429728, P. 245	
PATENSE HOLDING LTDA	BALANÇO PATRIMONIAL DE 2021 A 2023	NÃO	
JUQUINHA PARTICIPAÇÕES LTDA	BALANÇO PATRIMONIAL DE 2021 A 2023	SIM 10290400762, PP 16-18	
FORÇA PARTICIPAÇÕES LTDA	BALANÇO PATRIMONIAL 2021 A 2023	SIM 10290400762, PP 2-4	
LALE PARTICIPAÇÕES LTDA	BALANÇO PATRIMONIAL 2021 A 2023	SIM 10290400762, PP 32-34	
TAX PARTICIPAÇÕES LTDA	BALANÇO PATRIMONIAL 2021 A 2023	SIM	

Rua Nações Unidas, n° 762, Bairro Cônego Getúlio - Patos de Minas/MG - CEP 38700-153  
Tel: (34) 3821-1000 Celular: (34) 99978-0566  
e-mail: [danielthiago@danielthiagoadv.com](mailto:danielthiago@danielthiagoadv.com)

Página 104 de 151







**DANIEL THIAGO**  
**ADVOCACIA & CONSULTORIA JURÍDICA**

			10290400762, PP 46-48
	VILAÇA PARTICIPAÇÕES LTDA	BALANÇO PATRIMONIAL 2021 A 2023	SIM 10290400762, PP 60 - 62
	PROFAT BRAZIL COMÉRCIO IMPORTAÇÃO E EXPORTAÇÃO LTDA	BALANÇO PATRIMONIAL- DE 2024 E 2023 APRESENTADO NOS AUTOS; <b>BALANÇOS DE 2021 E 2022 FORAM ENCAMINHADOS VIA E-MAIL A ESTE ADMINISTRADOR JUDICIAL, SEM PREJUÍZO PARA A CONFERÊNCIA DAS INFORMAÇÕES.</b>	SIM ID. 10290413741, P. 13
ART. 51. II, 'B' - DEMONSTRAÇÃO DE RESULTADOS ACUMULADOS DOS 03 ÚLTIMOS EXERCÍCIOS SOCIAIS	INDÚSTRIA DE RAÇÕES PATENSE LTDA	DEMONSTRAÇÃO DE RESULTADOS ABRANGENTES DE 2021 A 2023	SIM ID. 10290429728, P. 75; 87;169
	PETS MELLON INDÚSTRIA DE PRODUTOS PARA ALIMENTAÇÃO ANIMAL LTDA	DEMONSTRAÇÃO DE RESULTADOS ABRANGENTES DE 2022 APRESENTADA NOS AUTOS; <b>DEMONSTRAÇÃO DE RESULTADOS ABRANGENTES DE 2021 E 2023 FORAM ENCAMINHADOS VIA E-MAIL A ESTE ADMINISTRADOR JUDICIAL, SEM PREJUÍZO PARA A CONFERÊNCIA DAS INFORMAÇÕES.</b>	SIM ID 10290429728, P. 42
	ADASEBO INDÚSTRIA E COMÉRCIO DE PRODUTOS ANIMAIS LTDA	DEMONSTRAÇÃO DE RESULTADOS ABRANGENTES DE 2021, 2022 E 2023 FORAM ENCAMINHADOS VIA E-MAIL A ESTE ADMINISTRADOR JUDICIAL, SEM PREJUÍZO PARA	SIM

Rua Nações Unidas, n° 762, Bairro Cônego Getúlio - Patos de Minas/MG - CEP 38700-153  
Tel: (34) 3821-1000 Celular: (34) 99978-0566  
e-mail: [danielthiago@danielthiagoadv.com](mailto:danielthiago@danielthiagoadv.com)

Página 105 de 151





**DANIEL THIAGO**  
**ADVOCACIA & CONSULTORIA JURÍDICA**

	A CONFERÊNCIA DAS INFORMAÇÕES.	
FAROL INDÚSTRIA E COMÉRCIO S.A	DEMONSTRAÇÃO DE RESULTADOS ABRANGENTES DE 2021, 2022 E 2023 FORAM ENCAMINHADOS VIA E-MAIL A ESTE ADMINISTRADOR JUDICIAL, SEM PREJUÍZO PARA A CONFERÊNCIA DAS INFORMAÇÕES	SIM
FARICON AGRÍCOLA LTDA	DEMONSTRAÇÃO DE RESULTADOS ABRANGENTES DE 2021, 2022 E 2023 FORAM ENCAMINHADOS VIA E-MAIL A ESTE ADMINISTRADOR JUDICIAL, SEM PREJUÍZO PARA A CONFERÊNCIA DAS INFORMAÇÕES	SIM
PATENSE HOLDING LTDA	DEMONSTRAÇÃO DE RESULTADOS ABRANGENTES 2021-2023	
JUQUINHA PARTICIPAÇÕES LTDA	DEMONSTRAÇÃO DE RESULTADOS ABRANGENTES 2021-2023	SIM 10290400762, PP 22-24
FORCA PARTICIPAÇÕES LTDA	DEMONSTRAÇÃO DE RESULTADOS ABRANGENTES 2021-2023	SIM 10290400762, PP 9- 11
LALE PARTICIPAÇÕES LTDA	DEMONSTRAÇÃO DE RESULTADOS ABRANGENTES 2021-2023	SIM 10290400762, PP 39-41
TAX PARTICIPAÇÕES LTDA	DEMONSTRAÇÃO DE RESULTADOS ABRANGENTES 2021-2023	SIM 10290400762, PP 53-55
VILAÇA PARTICIPAÇÕES LTDA	DEMONSTRAÇÃO DE RESULTADOS ABRANGENTES 2021-2023	SIM 10290400762, PP 67 - 69

Rua Nações Unidas, n° 762, Bairro Cônego Getúlio - Patos de Minas/MG - CEP 38700-153  
Tel: (34) 3821-1000 Celular: (34) 99978-0566  
e-mail: [danielthiago@danielthiagoadv.com](mailto:danielthiago@danielthiagoadv.com)

Página 106 de 151





**DANIEL THIAGO**  
**ADVOCACIA & CONSULTORIA JURÍDICA**

	PROFAT BRAZIL COMÉRCIO IMPORTAÇÃO E EXPORTAÇÃO LTDA	DEMONSTRAÇÃO DE RESULTADOS ABRANGENTES DE 2021, 2022 E 2023 FORAM ENCAMINHADOS VIA E-MAIL A ESTE ADMINISTRADOR JUDICIAL, SEM PREJUÍZO PARA A CONFERÊNCIA DAS INFORMAÇÕES	SIM
ART. 51. II, 'C' - DEMONSTRAÇÃO DO RESULTADO DESDE O ÚLTIMO EXERCÍCIO SOCIAL DOS 03 ÚLTIMOS EXERCÍCIOS SOCIAIS	INDÚSTRIA DE RAÇÕES PATENSE LTDA	DEMONSTRAÇÕES DE RESULTADOS DE 2021 A 2024	SIM ID. 0290429728,P. 76; 86;168
	PETS MELLON INDÚSTRIA DE PRODUTOS PARA ALIMENTAÇÃO ANIMAL LTDA	DEMONSTRAÇÕES DE RESULTADOS DE 2022 APRESENTADO NOS AUTOS  DEMONSTRAÇÃO DE RESULTADOS DE 2021 E 2023 FORAM ENCAMINHADOS VIA E- MAIL A ESTE ADMINISTRADOR JUDICIAL, SEM PREJUÍZO PARA A CONFERÊNCIA DAS INFORMAÇÕES.	SIM ID 10290429728, PP. 254- 255
	ADASEBO INDÚSTRIA E COMÉRCIO DE PRODUTOS ANIMAIS LTDA	DEMONSTRAÇÕES DE RESULTADOS DE 2022 APRESENTADO NOS AUTOS;  DEMONSTRAÇÃO DE RESULTADOS DE 2021 E 2023 FORAM ENCAMINHADOS VIA E- MAIL A ESTE ADMINISTRADOR JUDICIAL, SEM PREJUÍZO PARA A CONFERÊNCIA DAS INFORMAÇÕES	SIM ID 10290429728, PP. 254- 255
	FAROL INDÚSTRIA E COMÉRCIO S.A	DEMONSTRAÇÕES DE RESULTADOS DE 2022 APRESENTADO NOS AUTOS;	SIM

Rua Nações Unidas, nº 762, Bairro Cônego Getúlio - Patos de Minas/MG - CEP 38700-153  
Tel: (34) 3821-1000 Celular: (34) 99978-0566  
e-mail: [danielthiago@danielthiagoadv.com](mailto:danielthiago@danielthiagoadv.com)

Página 107 de 151





**DANIEL THIAGO**  
**ADVOCACIA & CONSULTORIA JURÍDICA**

		DEMONSTRAÇÃO DE RESULTADOS DE 2021 E 2023 FORAM ENCAMINHADOS VIA E-MAIL A ESTE ADMINISTRADOR JUDICIAL, SEM PREJUÍZO PARA A CONFERÊNCIA DAS INFORMAÇÕES	ID 10290429728, PP. 254- 255
	FARICON AGRÍCOLA LTDA	DEMONSTRAÇÕES DE RESULTADOS DE 2022 APRESENTADO NOS AUTOS; DEMONSTRAÇÃO DE RESULTADOS DE 2021 E 2023 FORAM ENCAMINHADOS VIA E-MAIL A ESTE ADMINISTRADOR JUDICIAL, SEM PREJUÍZO PARA A CONFERÊNCIA DAS INFORMAÇÕES	SIM ID 10290429728, PP. 254- 255
	PATENSE HOLDING LTDA	DEMONSTRAÇÕES DE RESULTADOS DE 2021 A 2024	NÃO
	JUQUINHA PARTICIPAÇÕES LTDA	DEMONSTRAÇÕES DE RESULTADOS DE 2021 A 2024	SIM 10290400762, PP 25-27
	FORÇA PARTICIPAÇÕES LTDA	DEMONSTRAÇÕES DE RESULTADOS DE 2021 A 2024	SIM 10290400762, PP 12-14
	LALE PARTICIPAÇÕES LTDA	DEMONSTRAÇÕES DE RESULTADOS DE 2021 A 2024	SIM 10290400762, PP 42-44
	TAX PARTICIPAÇÕES LTDA	DEMONSTRAÇÕES DE RESULTADOS DE 2021 A 2024	SIM 10290400762, PP 56-58
	VILAÇA PARTICIPAÇÕES LTDA	DEMONSTRAÇÕES DE RESULTADOS DE 2021 A 2024	SIM 10290400762, PP 70 - 72

Rua Nações Unidas, n° 762, Bairro Cônego Getúlio - Patos de Minas/MG - CEP 38700-153  
Tel: (34) 3821-1000 Celular: (34) 99978-0566  
e-mail: [danielthiago@danielthiagoadv.com](mailto:danielthiago@danielthiagoadv.com)

Página 108 de 151







**DANIEL THIAGO**  
**ADVOCACIA & CONSULTORIA JURÍDICA**

PROFAT BRAZIL COMÉRCIO IMPORTAÇÃO E EXPORTAÇÃO LTDA	DEMONSTRAÇÕES DE RESULTADOS DE 2024 E 2023 APRESENTADOS NOS AUTOS;  DEMONSTRAÇÃO DE RESULTADOS DE 2021 E 2022 FORAM ENCAMINHADOS VIA E- MAIL A ESTE ADMINISTRADOR JUDICIAL, SEM PREJUÍZO PARA A CONFERÊNCIA DAS INFORMAÇÕES	SIM  ID 10290413741, P. 31
CLÊNIO ANTONIO GONÇALVES	DEMONSTRAÇÃO DE RESULTADO GERENCIAL DE 2021 A 2024	SIM  ID. 10290430777, PP. 17- 19
REJANE MARQUES OLIVEIRA GONÇALVES	DEMONSTRAÇÃO DE RESULTADO PRELIMINAR DE 2024	ID 10290430777, P. 29
ANTONIO GONÇALVES JUNIOR	DEMONSTRAÇÃO DE RESULTADO GERENCIAL 2021- 2023	SIM  ID. 10290430777, PP. 30- 32
DANIELE CRISTINE BARBOSA	DEMONSTRAÇÃO DE RESULTADO GERENCIAL 2021- 2023	NÃO
FERNANDO VILAÇA GONÇALVES	DEMONSTRAÇÃO DE RESULTADO GERENCIAL 2021- 2023	SIM  ID. 10290430777, PP. 20- 22
LEANDRO JOSÉ GONÇALVES	DEMONSTRAÇÃO DE RESULTADO GERENCIAL 2021- 2023	SIM  ID. 10290430777, PP. 23- 25
LARISSA LOPES BRAGA	DEMONSTRAÇÃO DE RESULTADO GERENCIAL 2021- 2023	NÃO

Rua Nações Unidas, n° 762, Bairro Cônego Getúlio - Patos de Minas/MG - CEP 38700-153  
Tel: (34) 3821-1000 Celular: (34) 99978-0566  
e-mail: [danielthiago@danielthiagoadv.com](mailto:danielthiago@danielthiagoadv.com)

Página 109 de 151





**DANIEL THIAGO**  
**ADVOCACIA & CONSULTORIA JURÍDICA**

	LENITA VILAÇA GONÇALVES	DEMONSTRAÇÃO DE RESULTADO GERENCIAL 2021-2023	SIM ID. 10290430777, PP. 26- 28
	MICHELE GONÇALVES MOURA	DEMONSTRAÇÃO DE RESULTADO GERENCIAL 2021-2023	NÃO
ART. 51. II, 'D' - RELATÓRIO GERENCIAL DE FLUXO DE CAIXA DOS 03 ÚLTIMOS EXERCÍCIOS SOCIAIS E DE SUA PROJEÇÃO	INDÚSTRIA DE RAÇÕES PATENSE LTDA	DEMONSTRAÇÕES DOS FLUXOS DE CAIXA DE 2021-2023	SIM (ID. 10290429728, P. 74;89;171)
	PETS MELLON INDÚSTRIA DE PRODUTOS PARA ALIMENTAÇÃO ANIMAL LTDA	DEMONSTRAÇÕES DOS FLUXOS DE CAIXA CONSOLIDADO DE 2021, 2022 E 2023 FORAM ENCAMINHADOS VIA E-MAIL A ESTE ADMINISTRADOR JUDICIAL, SEM PREJUÍZO PARA A CONFERÊNCIA DAS INFORMAÇÕES	SIM
	ADASEBO INDÚSTRIA E COMÉRCIO DE PRODUTOS ANIMAIS LTDA	DEMONSTRAÇÕES DOS FLUXOS DE CAIXA CONSOLIDADO DE 2021, 2022 E 2023 FORAM ENCAMINHADOS VIA E-MAIL A ESTE ADMINISTRADOR JUDICIAL, SEM PREJUÍZO PARA A CONFERÊNCIA DAS INFORMAÇÕES	SIM
	FAROL INDÚSTRIA E COMÉRCIO S.A	DEMONSTRAÇÕES DOS FLUXOS DE CAIXA CONSOLIDADO DE 2021, 2022 E 2023 FORAM ENCAMINHADOS VIA E-MAIL A ESTE ADMINISTRADOR JUDICIAL, SEM PREJUÍZO PARA A CONFERÊNCIA DAS INFORMAÇÕES	SIM

Rua Nações Unidas, n° 762, Bairro Cônego Getúlio - Patos de Minas/MG - CEP 38700-153  
Tel: (34) 3821-1000 Celular: (34) 99978-0566  
e-mail: [danielthiago@danielthiagoadv.com](mailto:danielthiago@danielthiagoadv.com)

Página 110 de 151





**DANIEL THIAGO**  
**ADVOCACIA & CONSULTORIA JURÍDICA**

	FARICON AGRÍCOLA LTDA	DEMONSTRAÇÕES DOS FLUXOS DE CAIXA CONSOLIDADO DE 2021, 2022 E 2023 FORAM ENCAMINHADOS VIA E-MAIL A ESTE ADMINISTRADOR JUDICIAL, SEM PREJUÍZO PARA A CONFERÊNCIA DAS INFORMAÇÕES	SIM
	PATENSE HOLDING LTDA	DEMONSTRAÇÕES DOS FLUXOS DE CAIXA DE 2021-2023	NÃO
	JUQUINHA PARTICIPAÇÕES LTDA	DEMONSTRAÇÕES DOS FLUXOS DE CAIXA DE 2021-2023	SIM 10290400762, PP 19-21
	FORCA PARTICIPAÇÕES LTDA	DEMONSTRAÇÕES DOS FLUXOS DE CAIXA DE 2021-2023	SIM 10290400762, PP 5-8
	LALE PARTICIPAÇÕES LTDA	DEMONSTRAÇÕES DOS FLUXOS DE CAIXA DE 2021-2023	SIM 10290400762, PP 35-38
	TAX PARTICIPAÇÕES LTDA	DEMONSTRAÇÕES DOS FLUXOS DE CAIXA DE 2021-2023	SIM 10290400762, PP 49-52
	VILAÇA PARTICIPAÇÕES LTDA	DEMONSTRAÇÕES DOS FLUXOS DE CAIXA DE 2021-2023	SIM 10290400762, PP 63 – 66
	PROFAT BRAZIL COMÉRCIO IMPORTAÇÃO E EXPORTAÇÃO LTDA	DEMONSTRAÇÕES DOS FLUXOS DE CAIXA CONSOLIDADO DE 2021, 2022 E 2023 FORAM ENCAMINHADOS VIA E-MAIL A ESTE ADMINISTRADOR JUDICIAL, SEM PREJUÍZO PARA A CONFERÊNCIA DAS INFORMAÇÕES	SIM ID. 10290413741, P. 13

Rua Nações Unidas, n° 762, Bairro Cônego Getúlio - Patos de Minas/MG - CEP 38700-153  
Tel: (34) 3821-1000 Celular: (34) 99978-0566  
e-mail: [danielthiago@danielthiagoadv.com](mailto:danielthiago@danielthiagoadv.com)

Página 111 de 151





**DANIEL THIAGO**  
**ADVOCACIA & CONSULTORIA JURÍDICA**

ART. 51. II, 'E' - DESCRIÇÃO DAS SOCIEDADES DE GRUPO SOCIETÁRIO, DE FATO OU DE DIREITO	GRUPO PATENSE	PETIÇÃO INICIAL E ORGANOGRAMA	SIM ID. 10290430566 E ID 10290429624
ART. 51. III - RELAÇÃO NOMINAL COMPLETA DOS CREDORES, SUJEITOS OU NÃO À RECUPERAÇÃO JUDICIAL, INCLUSIVE AQUELES POR OBRIGAÇÃO DE FAZER OU DE DAR, COM A INDICAÇÃO DO ENDEREÇO FÍSICO E ELETRÔNICO DE CADA UM, E O VALOR ATUALIZADO DO CRÉDITO, COM A DISCRIMINAÇÃO DE SUA ORIGEM, E O REGIME DOS VENCIMENTOS	GRUPO PATENSE	VERSÃO CONSOLIDADA E VERSÃO INDIVIDUALIZADA	SIM ID 10299249608 E ID 10299229663
ART. 51. IV - RELAÇÃO INTEGRAL DOS EMPREGADOS, EM QUE CONSTEM AS RESPECTIVAS FUNÇÕES, SALÁRIOS, INDENIZAÇÕES E OUTRAS PARCELAS A QUE TÊM DIREITO, COM O CORRESPONDENTE MÊS DE COMPETÊNCIA, E A DISCRIMINAÇÃO DOS VALORES PENDENTES DE PAGAMENTO	GRUPO PATENSE	RELAÇÃO DE EMPREGADOS E DECLARAÇÕES DE INEXISTÊNCIA DE FUNCIONÁRIOS	SIM ID 10290919521 E PETIÇÃO APRESENTADA NO DIA 29.10, SOB O ID. 10335050902, DOC.2 (DOCUMENTOS JUNTADOS SOB SIGILO)

Rua Nações Unidas, n° 762, Bairro Cônego Getúlio - Patos de Minas/MG - CEP 38700-153  
Tel: (34) 3821-1000 Celular: (34) 99978-0566  
e-mail: [danielthiago@danielthiagoadv.com](mailto:danielthiago@danielthiagoadv.com)

Página 112 de 151







**DANIEL THIAGO**  
**ADVOCACIA & CONSULTORIA JURÍDICA**

ART. 51. V – CERTIDÃO DE REGULARIDADE DO DEVEDOR NO REGISTRO PÚBLICO DE EMPRESAS, O ATO CONSTITUTIVO ATUALIZADO E AS ATAS DE NOMEAÇÃO DOS ATUAIS ADMINISTRADORES;	GRUPO PATENSE	CONFERIR INFORMAÇÕES PRESTADAS SOBRE O ART. 48 NA TABELA DO ITEM 4.2	SIM
ART. 51. VI - RELAÇÃO DOS BENS PARTICULARES DOS SÓCIOS CONTROLADORES E DOS ADMINISTRADORES DO DEVEDOR	GRUPO PATENSE	DECLARAÇÕES DE BENS E DIREITOS DE (I) ANTÔNIO GONÇALVES JUNIOR; (II) CLENIO ANTONIO GONÇALVES; E (III) LEANDRO JOSÉ GONÇALVES ANEXADOS NA PETIÇÃO INICIAL ;  DECLARAÇÕES DE BENS E DIREITOS JUNTADOS POSTERIORMENTE NA PETIÇÃO DE ID. 10335050902	SIM ID 10290911845 E PETIÇÃO APRESENTADA NO DIA 29.10, SOB O ID. 10335050902, DOC.3 (DOCUMENTOS JUNTADOS SOB SIGILO)
ART. 51. VII - EXTRATOS ATUALIZADOS DAS CONTAS BANCÁRIAS DO DEVEDOR E DE SUAS EVENTUAIS APLICAÇÕES FINANCEIRAS DE QUALQUER MODALIDADE, INCLUSIVE EM FUNDOS DE INVESTIMENTO OU EM BOLSAS DE VALORES, EMITIDOS PELAS RESPECTIVAS INSTITUIÇÕES FINANCEIRAS	GRUPO PATENSE	INICIALMENTE, APENAS OS EXTRATOS BANCÁRIOS DOS REQUERENTES (I) ADASEBO, (II) FARICON, (III) FAROL (IV) INDÚSTRIA DE RAÇÕES PATENSE E (V) PETS MELLON FORAM ANEXADOS NA PETIÇÃO ID 10290912261, SOB SIGILO. POSTERIORMENTE, NA PETIÇÃO ID 10335050902, DOC. 4, FORAM APRESENTADOS.  NOVOS EXTRATOS/DECLARAÇÕES ORGANIZADOS EM BLOCO, INCLUINDO DOCUMENTOS DOS REQUERENTES: (I) ADASEBO, (II) FARICON, (III) FAROL, (IV) FORÇA PARTICIPAÇÕES, (V) INDÚSTRIA DE RAÇÕES	SIM ID 10290912261, DOC. 2 E PETIÇÃO APRESENTADA NO DIA 29.10, SOB O ID. 10335050902, DOC.4 (DOCUMENTOS JUNTADOS SOB SIGILO)

Rua Nações Unidas, n° 762, Bairro Cônego Getúlio - Patos de Minas/MG - CEP 38700-153  
Tel: (34) 3821-1000 Celular: (34) 99978-0566  
e-mail: [danielthiago@danielthiagoadv.com](mailto:danielthiago@danielthiagoadv.com)

Página 113 de 151





**DANIEL THIAGO**  
**ADVOCACIA & CONSULTORIA JURÍDICA**

		PATENSE, (VI) JUQUINHA, (VII) LALE, (VIII) PATENSE HOLDING, (IX) PETS MELLON, (X) PROFAT, (XI) TAX, (XII) VILAÇA, (XIII) ANTÔNIO GONÇALVES, (XIV) CLÊNIO GONÇALVES E (XV) REJANE MARQUES. OS EXTRATOS BANCÁRIOS DOS PRODUTORES RURAIS (I) DANIELE, (II) LARISA, (III) LEANDRO, (IV) LENITA E (V) MICHELE FORAM ENCAMINHADOS VIA E-MAIL A ESTE ADMINISTRADOR JUDICIAL, SEM PREJUÍZO PARA A CONFERÊNCIA DAS INFORMAÇÕES.	
ART. 51. VIII - CERTIDÕES DOS CARTÓRIOS DE PROTESTOS SITUADOS NA COMARCA DO DOMICÍLIO OU SEDE DO DEVEDOR E NAQUELAS ONDE POSSUI FILIAL	GRUPO PATENSE	CERTIDÕES DE PROTESTO	SIM IDS 10290440164, 10290408998, 10290416889, 10290419192, 10290436320, 10290417843, 10290421352, 10290441015, 10290421490, 10290425535 E 10290424581
ART. 51. IX - RELAÇÃO, SUBSCRITA PELO DEVEDOR, DE TODAS AS AÇÕES JUDICIAIS E PROCEDIMENTOS ARBITRAIS EM QUE ESTE FIGURE COMO PARTE, INCLUSIVE AS DE	GRUPO PATENSE	RELAÇÃO DAS AÇÕES E PROCEDIMENTOS ARBITRAIS	SIM 10290766424

Rua Nações Unidas, nº 762, Bairro Cônego Getúlio - Patos de Minas/MG - CEP 38700-153  
Tel: (34) 3821-1000 Celular: (34) 99978-0566  
e-mail: [danielthiago@danielthiagoadv.com](mailto:danielthiago@danielthiagoadv.com)

Página 114 de 151





**DANIEL THIAGO**  
**ADVOCACIA & CONSULTORIA JURÍDICA**

NATUREZA TRABALHISTA, COM A ESTIMATIVA DOS RESPECTIVOS VALORES DEMANDADOS			
ART. 51. X - RELATÓRIO DETALHADO DO PASSIVO FISCAL	GRUPO PATENSE	RELATÓRIO DETALHADO DO PASSIVO FISCAL	SIM ID 10290429723
ART. 51. XI - RELAÇÃO DE BENS E DIREITOS INTEGRANTES DO ATIVO NÃO CIRCULANTE, INCLUÍDOS AQUELES NÃO SUJEITOS À RECUPERAÇÃO JUDICIAL, ACOMPANHADA DOS NEGÓCIOS JURÍDICOS CELEBRADOS COM OS CREDORES DO § 3º DO ART. 49 DA LEI 11.101/05	GRUPO PATENSE	RELAÇÃO DE BENS E DIREITOS INTEGRANTES DO ATIVO NÃO CIRCULANTE	SIM ID10290762343 E LINK DISPONIBILIZADO NA PETIÇÃO DE ID 10335050902

6. **REGULARIDADE DA REPRESENTAÇÃO PROCESSUAL**

74. Em relação a representação judicial das Requerentes, ao Id. 10290414343, foram anexadas as procurações outorgadas aos advogados **IVO WAISBERG**, brasileiro, inscrito na OAB/SP sob nº 146.176; **BRUNO KURZWEIL DE OLIVEIRA**, brasileiro, inscrito na OAB/SP sob nº 248.704; **RICARDO POMERANC MATSUMOTO**, brasileiro, inscrito na OAB/SP sob nº 174.042 e na OAB/DF sob nº 68.036; **HERBERT MORGENSTERN KUGLER**, brasileiro, inscrito na OAB/SP sob nº 259.143; **GILBERTO GORNATI**, brasileiro, inscrito na OAB/SP sob nº 296.778; **ADRIANA MARIA CRUZ DIAS DE OLIVEIRA**, brasileira, inscrita na OAB/SP sob nº 236.521; **CARLOS TEIXEIRA LEITE FILHO**, brasileiro, inscrito na OAB/SP sob nº 61.396 e na OAB/DF sob nº 68.201; **BÁRBARA PESSOA RAMOS**, brasileira, inscrita na OAB/SP sob nº 296.996 e na OAB/DF sob nº 70.777; **LUCAS RODRIGUES DO CARMO**, brasileiro, inscrito na OAB/SP sob nº 299.667 e na OAB/DF sob nº 70.781; **ANA CLÁUDIA DE OLIVEIRA RENNÓ**, brasileira, inscrita na OAB/SP sob nº 163.192; **LUIZ JOSÉ MARTINS SERVANTES**, brasileiro, inscrito na OAB/SP sob nº 242.217; **THAÍ S REGINA HENRIQUE FRANCESCONI**, brasileira, inscrita na OAB/SP sob nº 287.706; **BEATRIZ DELÁCIO GNIPPER**, brasileira, inscrita na OAB/SP sob nº 331.734;

Rua Nações Unidas, nº 762, Bairro Cônego Getúlio - Patos de Minas/MG - CEP 38700-153  
Tel: (34) 3821-1000 Celular: (34) 99978-0566  
e-mail: [danielthiago@danielthiagoadv.com](mailto:danielthiago@danielthiagoadv.com)

Página 115 de 151





**DANIEL THIAGO**  
**ADVOCACIA & CONSULTORIA JURÍDICA**

---

---

GIUSEPPE MARINO FILHO, brasileiro, inscrito na OAB/SP sob nº 334.058; FELIPE DOS SANTOS LOPES, brasileiro, inscrito na OAB/SP sob nº 336.266; ALEXANDRE FOCESI GALVÃO, brasileiro, inscrito na OAB/SP sob nº 345.922; GABRIELA MENDES MARIA, brasileira, inscrita na OAB/SP sob nº 347.644-A e na OAB/RS sob nº 83.745; ANA FLÁVIA BENEZ HIGUCHI, brasileira, inscrita na OAB/SP sob nº 360.676; ANNE CAROLINE GASQUES SILVA, inscrita na OAB/SP sob o nº 364.388; ANA FLÁVIA DE MATOS LIMA, brasileira, inscrita na OAB/SP sob nº 384.701; AMANDA DE CÁSSIA TANNOUS PIRES, brasileira, inscrita na OAB/SP sob nº 391.421; LAÍS NICOLE LUIZETTI, brasileira, inscrita na OAB/SP sob nº 391.642; PATRICIA FERNANDES DA SILVA, brasileira, inscrita na OAB/SP sob nº 391.729; KAREN MARTINS PIRES, brasileira, inscrita na OAB/SP sob nº 405.988; CINDY BENITES CHUI, brasileira, inscrita na OAB/SP sob nº 407.178; GABRIELA SAAD TUNUSSI, brasileira, inscrita na OAB/SP sob nº 418.214; LUCAS TADEU DE SOUZA CURRO, brasileiro, inscrito na OAB/SP sob nº 424.807; VITOR AFONSO DE OLIVEIRA SILVA, brasileiro, inscrito na OAB/SP sob nº 426.779; LUCAS HENRIQUE DOS SANTOS MENDES, brasileiro, inscrito na OAB/SP sob nº 429.409; LEONARDO MICHEL NACLE HAMUCHE, brasileiro, inscrito na OAB/SP sob nº 434.541; SARA TAINÁ SOLIANI, brasileira, inscrita na OAB/SP sob nº 439.748; FELIPE PEREIRA GALLIAN, brasileiro, solteiro, inscrito na OAB/SP sob nº 443.971; CAROLINE BRUNO NAHAS, brasileira, inscrita na OAB/SP sob nº 445.317; GUSTAVO FURLAN JUNQUEIRA DE ANDRADE, brasileiro, inscrito na OAB/SP sob nº 448.778; LUISA MICHELLI MARCONDES E SILVA, brasileira, inscrita na OAB/SP sob nº 449.460; LUCAS SOARES COSTA, brasileiro, inscrito na OAB/SP sob nº 449.622; ANDRÉ NATALINI DALLA, brasileiro, inscrito na OAB/SP sob nº 451.717; LUCAS GALASSI SARRO, brasileiro, inscrito na OAB/SP sob nº 454.280; LUIZA SERODIO GIANNOTTI, brasileira, inscrita na OAB/SP sob nº 456.143; JASMINE MEL JUNQUEIRA SCATOLIN, brasileira, inscrita na OAB/SP sob nº 463.941; ISABELLA PEREIRA CAMARGO, brasileira, inscrita na OAB/SP sob nº 466.684; JULIANA GARCIA MENENDEZ, brasileira, inscrita na OAB/SP sob nº 468.553; EDUARDA VITORINO FERREIRA COSTA, brasileira, inscrita na OAB/SP sob nº 471.300; FELIPE DANTAS DE MIRANDA DA COSTA BLANCO, brasileiro, inscrito na OAB/SP sob nº 472.859; ISABELLA TEDESCO MERMERIAN, brasileira, inscrita na OAB/SP sob nº 481.618; LORENA TONIN IPLINSKY, brasileira, inscrita na OAB/SP sob nº 493.255; MARINA DE ANDRADE ROLIM ROSA, brasileira, inscrita na OAB/SP sob nº 483.559; LUÍS EDUARDO ARAÚJO RIBEIRO DO VALLE, brasileiro, inscrito na OAB/SP sob nº 487.595; PEDRO ITO ASBAHR, brasileiro, inscrito na OAB/SP sob nº 489.190; REBECA FRANZONI MATHEUS, brasileira, inscrita na OAB/SP sob nº 489.353; AMIRA MARIA BERTONI DE BRITO, brasileira, inscrita na OAB/SP sob nº 491.154; TIAGO ARDUINO GOMES DA SILVA, brasileiro, inscrito na OAB/SP sob nº 493.227; ANTONIO HENRIQUE HINDI BAPTISTA VIEIRA, brasileiro, inscrito na OAB/SP sob nº 493.995; YOLANDA FORONI FONSECA, brasileira, inscrita na OAB/SP sob nº 500.752; BERNARDO BARBOZA, brasileiro, inscrito na OAB/SP sob nº 502.446, e na

---

---

*Rua Nações Unidas, nº 762, Bairro Cônego Getúlio - Patos de Minas/MG - CEP 38700-153*  
*Tel: (34) 3821-1000 Celular: (34) 99978-0566*  
*e-mail: [danielthiago@danielthiagoadv.com](mailto:danielthiago@danielthiagoadv.com)*

Página 116 de 151







**DANIEL THIAGO**  
**ADVOCACIA & CONSULTORIA JURÍDICA**

---

---

OAB/RJ sob nº 213.469; **RAISSA MARA NEIVA NUNES**, brasileira, inscrita na OAB/DF sob nº 539.55; **MARCOS TELES DE ALCÂNTARA**, brasileiro, inscrito na OAB/DF sob nº 685.93; **MARINA GRIGOL PAIM**, brasileira, inscrita na OAB/DF sob o nº 67.144; e os acadêmicos de direito **CAROLINE CAMARGO DA SILVA ROSA**, brasileira, inscrita no CPF/MF sob nº 437.394.948-40; **ANA BEATRIZ MOREIRA DE MENDONÇA**, brasileira, inscrita no CPF/MF 507.714.408-71; **BRUNO DOS SANTOS DOMINGOS**, brasileiro, inscrito no CPF/MF sob nº 433.973.998-74 e **MARIANA MACHELLA BERGAMASCO DINIZ**, brasileira, inscrita no CPF/MF sob nº 474.937.658-20, todos integrantes do escritório de advocacia **THOMAZ BASTOS, WAISBERG, KURZWEIL SOCIEDADE DE ADVOGADOS**, inscrito na OAB/SP sob nº 20.288 e no CNPJ/MF sob nº 26.325.143/0001-67.

**7. RECOLHIMENTO DAS CUSTAS INICIAIS**

75. No protocolo do pedido de recuperação judicial, as Requerentes informaram que o recolhimento das custas seria comprovado oportunamente nos autos, uma vez que, “no sistema PJE, as custas iniciais somente podem ser emitidas após a distribuição e a obtenção do número do processo”.

76. Após o regular processamento, até o momento não foi localizado comprovante de recolhimento das custas nos autos. **Diante disso, requer-se a intimação do Grupo Recuperando para que providencie o recolhimento devido.**

**8. RELAÇÃO DE FUNCIONÁRIOS**

77. Durante a elaboração do relatório inicial, este Administrador Judicial enviou ao Grupo Patense um questionário fundamentado nas diretrizes estabelecidas pela Recomendação nº 72/2020 do Conselho Nacional de Justiça (CNJ). A seguir, apresenta-se a relação fornecida pelos requerentes, na qual se observa a posição inicial dos funcionários das empresas integrantes do Grupo:





**DANIEL THIAGO**  
**ADVOCACIA & CONSULTORIA JURÍDICA**

(I) Qual a quantidade atual (posição setembro/2024) de funcionários e colaboradores por recuperanda?

Total de colaboradores em 23/09/2024			
1 - Patense	23.357.072/0001-96	Patos de Minas	259
1 - Patense	23.357.072/0003-58	Itauna	376
1 - Patense	23.357.072/0005-10	Tangua	154
1 - Patense	23.357.072/0007-81	Corporativo	193
1 - Patense	23.357.072/0008-62	Bonsucesso	46
1 - Patense	23.357.072/0014-00	Itaema	8
1 - Patense	23.357.072/0020-59	Biguaçu	173
21 - Pets Mellon	35.644.394/0001-03	Votuporanga	28
21 - Pets Mellon	35.644.394/0002-86	Vinhedo	3
20 - Adasebo	71.966.071/0001-91	Adamantina	29
26 - Farol	02.391.271/0002-21	Nova Itaberaba	17
26 - Farol	02.391.271/0010-31	Camború	17
26 - Farol	02.392.271/0013-84	Itajá	96
27 - Faricon	20.514.651/0001-07	Paranácity	19
<b>TOTAL</b>			<b>1418</b>

(II) Qual era a quantidade de funcionários e colaboradores por recuperanda em dezembro/2021, dezembro/2022 e dezembro/2023?

Empresa	CNPJ	Unidade	31/12/2021	31/12/2022	31/12/2023	31/09/2024
1 - Patense	23.357.072/0001-96	Patos de Minas	256	273	265	259
1 - Patense	23.357.072/0003-58	Itauna	443	453	419	376
1 - Patense	23.357.072/0005-10	Tangua	145	144	147	154
1 - Patense	23.357.072/0007-81	Corporativo	162	225	271	193
1 - Patense	23.357.072/0008-62	Bonsucesso	34	34	42	46
1 - Patense	23.357.072/0014-00	Itaema	0	0	0	8
1 - Patense	23.357.072/0020-59	Biguaçu	0	3	0	173
20 - Adasebo	71.966.071/0001-91	Adamantina	163	194	214	29
21 - Pets Mellon	35.644.394/0001-03	Votuporanga	249	258	186	28
21 - Pets Mellon	35.644.394/0002-86	Vinhedo	11	15	13	3
22 - Sebbo	10.568.742/0001-71	Agua Santa	56	31	33	0
23 - Velho Chico	34.498.326/0001-59	Apoecista do Taboado	24	4	0	0
24 - Kenya	01.423.807/0001-08	Itaja	67	62	67	0
25 - Agroforte	06.115.544/0002-01	Biguaçu	111	132	165	0
26 - Farol	02.391.271/0002-21	Nova Itaberaba	104	113	67	17
26 - Farol	02.391.271/0010-31	Camború	114	121	118	17
26 - Farol	02.392.271/0013-84	Itaja	0	0	0	96
27 - Faricon	20.514.651/0001-07	Paranácity	00	169	113	19
28 - BPP	24.817.662/0001-96	Itaja	36	46	0	0
<b>TOTAL</b>			<b>2006</b>	<b>2364</b>	<b>2167</b>	<b>1418</b>

Rua Nações Unidas, n° 762, Bairro Cônego Getúlio - Patos de Minas/MG - CEP 38700-153  
Tel: (34) 3821-1000 Celular: (34) 99978-0566  
e-mail: [danielthiago@danielthiagoadv.com](mailto:danielthiago@danielthiagoadv.com)

Página 118 de 151





**DANIEL THIAGO**  
**ADVOCACIA & CONSULTORIA JURÍDICA**

(iii) Quantos funcionários foram admitidos e demitidos nos últimos 12 (doze) meses?  
Período 22/09/2023 a 23/09/2024

Empresa	CNPJ	Unidade	Demitidos	Admitidos
1- Patense	23.357.072/0001-86	Patos de Minas	130	128
1- Patense	23.357.072/0003-58	Itauna	168	124
1- Patense	23.357.072/0005-10	Tanguá	31	41
1- Patense	23.357.072/0007-81	Corporativo	128	36
1- Patense	23.357.072/0008-62	Bonsucesso	16	23
1- Patense	23.357.072/0014-00	Itaema	7	0
1- Patense	23.357.072/0020-59	Biguaçu	70	68
20- Adasebo	71.966.071/0001-91	Adamantina	261	47
21- Pets Mellon	35.644.394/0001-03	Votuporanga	238	86
21- Pets Mellon	35.644.394/0002-86	Vinhedo	12	3
22- Sebbo	10.568.742/0001-71	Água Santa	32	12
23- Velho Chico	34.469.328/0001-59	Aparecida do Taboado	0	0
24- Kenja	01423.807/0001-08	Itajai	28	23
25- Agroforte	05.115.544/0002-01	Biguaçu	32	35
26- Farol	02.391.271/0002-21	Nova Itaberaba	88	7
26- Farol	02.391.271/0010-31	Camború	141	61
26- Farol	02.392.271/0013-84	Itajai	57	35
27- Faricon	20.514.651/0001-07	Paranacity	128	62
28- BFP	24.817.682/0001-98	Itajai	19	0
<b>TOTAL</b>			<b>1586</b>	<b>791</b>

78. Em relação aos PRODUTORES RURAIS, obteve-se as seguintes informações sobre os empregados registrados:

- CLÊNIO ANTÔNIO GONÇALVES: 2 empregados registrados;
- FERNANDO VILAÇA GONÇALVES: 8 empregados registrados;
- LENITA VILAÇA GONÇALVES: 1 empregado registrado;
- LEANDRO JOSÉ GONÇALVES: 1 empregado registrado;
- ANTÔNIO GONÇALVES JUNIOR, DANIELE CRISTINE BARBOSA, LARISA LOPES BRAGA, MICHELE GONÇALVES MOURA, E REJANE MARQUES OLIVEIRA GONÇALVES : declararam não possuir empregados registrados.

9. INFORMAÇÕES CONTÁBEIS E FINANCEIRAS

10.1. ANÁLISE CONTÁBIL FINANCEIRA

79. As informações constantes no presente Laudo se baseiam nas Demonstrações Contábeis apresentadas pelas Requerentes nos autos do processo. As análises realizadas permitiram constatar e confirmar a atual crise econômica e financeira dos integrantes do GRUPO PATENSE, conforme descrito na petição inicial e seus anexos, bem como por meio dos documentos complementares enviados a este Administrador Judicial.





**DANIEL THIAGO**  
**ADVOCACIA & CONSULTORIA JURÍDICA**

---

---

80. Diante da formação de grupo econômico existente entre as empresas, optou-se por realizar a análise dos números de forma consolidada, de forma a permitir uma maior clareza com uma maior facilidade de entendimento dos números. É importante ressaltar que os dados mencionados nos itens a seguir foram extraídos exclusivamente das peças contábeis e financeiras fornecidos pelos devedores.
81. A documentação contábil apresentada pelo Grupo Patense foi organizada da seguinte forma:
- i. No **ID 10290429728**, consta o relatório com as informações consolidadas dos Requerentes **(i) Indústria Patense Ltda.**, que incluem as demonstrações contábeis de **suas controladas**, entre elas a **(ii) Adasebo - Ind. e Com. de Produtos Animais Ltda.**; **(iii) Farol Ind. Comércio S/A**; **(iv) Faricon Agrícola Eireli**; **(v) Pets Mellon Indústria de Produtos para Alimentação Animal Ltda.**, e **(vi) Profat Brazil Comércio Importação e Exportação Ltda.**, que são controladas pela Recuperanda Indústria Patense Ltda.;
  - ii. No **ID 10290400762**, foram apresentadas as demonstrações contábeis dos Requerentes **(i) Patense Holding Ltda.**, **(ii) Juquinha Participações Ltda.**, **(iii) Forca Participações Ltda.**, **(iv) Lale Participações Ltda.**, **(v) Tax Participações Ltda.**, **(vi) Vilaça Participações Ltda.**, referidas em conjunto como **Holdings**;
  - iii. No **ID 10290430777**, foram apresentadas as demonstrações contábeis dos **produtores rurais** **(i) Clênio Antonio Gonçalves**, **(ii) Rejane Marques Oliveira Gonçalves**, **(iii) Antonio Gonçalves Junior**, **(iv) Daniele Cristine Barbosa**, **(v) Fernando Vilaça Gonçalves**, **(vi) Leandro José Gonçalves**, **(vii) Larissa Lopes Braga**, **(viii) Lenita Vilaça Gonçalves** e **(ix) Michele Gonçalves Moura**;
  - iv. Por fim, no **ID. 10290413741**, encontram-se as demonstrações contábeis de todo o Grupo Patense, **referentes ao ano de 2024**.







**DANIEL THIAGO**  
**ADVOCACIA & CONSULTORIA JURÍDICA**

GRUPO PATENSE				
Balanco Patrimonial (R\$)	2021	2022	2023	jun/24
<b>Ativo Circulante</b>	<b>393.429</b>	<b>561.428</b>	<b>488.503</b>	<b>455.655</b>
Disponível	63.872	92.731	57.689	51.281
Contas a receber	108.481	95.339	126.690	115.861
Estoques	109.381	163.827	116.756	90.238
Imposto recuperar	41.358	104.692	122.368	124.163
Adiantamentos	48.238	86.536	38.757	50.728
Despesas antecipadas	18.424	16.686	25.066	19.768
Outros ativos	3.675	1.617	1.177	3.616
<b>Ativo Não Circulante</b>	<b>730.012</b>	<b>928.738</b>	<b>1.305.013</b>	<b>1.077.644</b>
Títulos Valores Imobiliários	-	-	22.635	-
Contas a receber	981	325	470	4.690
Despesas antecipadas	4.845	1.623	40.819	33.095
Crédito com partes relacionadas	-	-	3.029	10.004
Impostos a recuperar	2.455	7.826	5.569	4.679
Adiantamento a fornecedores			21.345	-
Ativo fiscal diferido	41.695	30.305	56.973	5.829
Outros ativos	15.790	22.627	118.625	124.441
Ativo biológico	1.457	1.557	366	366
Investimentos	1.656	2.329	3.755	4.035
Imobilizado	433.907	629.864	723.823	673.511
Intangível	227.226	232.282	307.604	216.994
<b>Total Ativo</b>	<b>1.123.441</b>	<b>1.490.166</b>	<b>1.793.516</b>	<b>1.533.299</b>

#### 10.1.1. ATIVO

82. O ativo total do GRUPO PATENSE passou por variações significativas entre 2021 e junho de 2024, evidenciando tanto o impacto da crise financeira quanto os esforços para reorganização e recuperação da empresa. A análise detalhada desses ativos permite entender como o Grupo pode utilizar seus recursos para reestruturar suas operações e garantir a sustentabilidade financeira a longo prazo.

##### 10.1.1.1. ATIVO CIRCULANTE

83. O ativo circulante do GRUPO PATENSE registrou uma variação considerável ao longo dos anos, com um aumento de **R\$ 393,4 milhões** em 2021 para **R\$ 455,6 milhões** em junho de 2024. Esse aumento reflete principalmente a melhoria na gestão de contas a receber e na recuperação de impostos, embora a disponibilidade de caixa tenha sofrido redução no mesmo período.





10.1.1.2. PRINCIPAIS COMPONENTES:

- **DISPONÍVEL:** O caixa e equivalentes de caixa tiveram uma queda substancial, passando de **R\$ 63,8 milhões** em 2021 para **R\$ 51,2 milhões** em junho de 2024. Esta redução demonstra a utilização de caixa para suprir necessidades imediatas, o que foi necessário para manter a operação durante o período de crise. A recuperação desse valor depende da renegociação de dívidas e da entrada de receitas projetadas.
- **CONTAS A RECEBER (CLIENTES):** Houve um aumento de **R\$ 108,4 milhões** em 2021 para **R\$ 115,8 milhões** em junho de 2024. Essa variação reflete um esforço contínuo da empresa para melhorar a cobrança de valores de clientes e otimizar o ciclo de caixa. O fortalecimento da gestão das contas a receber será fundamental para liberar mais capital de giro no curto prazo.
- **ESTOQUES:** Os estoques apresentaram uma redução de **R\$ 163,8 milhões** em 2022 para **R\$ 90,2 milhões** em junho de 2024. Essa queda expressiva indica que o grupo desmobilizou estoques como parte de sua estratégia de sobrevivência durante a crise. No entanto, a gestão eficiente dos estoques continua essencial para evitar desperdícios e garantir a produção.
- **IMPOSTO A RECUPERAR (CUSTOS DIFERIDOS):** A recuperação de impostos aumentou significativamente de **R\$ 41,3 milhões** em 2021 para **R\$ 124,1 milhões** em junho de 2024. Esse aumento demonstra um esforço da empresa para recuperar créditos fiscais, o que vai gerar alívio no caixa a curto prazo e ajudar no pagamento das obrigações fiscais e operacionais.
- **ADIANTAMENTOS E DESPESAS ANTECIPADAS:** Esses valores apresentaram oscilações, refletindo a gestão estratégica dos custos operacionais e compromissos futuros.

10.1.1.3. ATIVO NÃO CIRCULANTE

84. O ativo não circulante registrou um aumento significativo, passando de **R\$ 730 milhões** em 2021 para um pico de **R\$ 1,3 bilhão** em 2023, antes de recuar para **R\$ 1,077 bilhão** em junho de 2024. Esse crescimento é resultado de investimentos em imobilizado e intangível, demonstrando o foco do GRUPO PATENSE em ampliar sua capacidade produtiva e fortalecer sua infraestrutura, mesmo em um contexto de dificuldades financeiras.





10.1.1.3.1. PRINCIPAIS COMPONENTES:

- **IMOBILIZADO:** O valor do ativo imobilizado saltou de **R\$ 433,9 milhões** em 2021 para **R\$ 673,5 milhões** em junho de 2024. Esses investimentos em plantas industriais, maquinário e outras infraestruturas são essenciais para a capacidade operacional da empresa. A empresa vai considerar a alienação de parte desses ativos não essenciais para gerar liquidez imediata, enquanto preserva os ativos que são críticos para a produção.
- **INTANGÍVEL:** O ativo intangível, que inclui patentes, marcas e direitos, manteve-se robusto, com um valor de **R\$ 216,9 milhões** em junho de 2024. Esses ativos intangíveis são estratégicos, pois garantem a competitividade da empresa no mercado e podem ser utilizados em negociações para atrair investidores.
- **DEPÓSITOS E CAUÇÕES:** O aumento no uso de depósitos e cauções como garantias financeiras reflete a estratégia do grupo para obter melhores condições em financiamentos e operações. Ao oferecer essas garantias, o GRUPO PATENSE consegue negociar taxas de juros mais baixas e prazos mais adequados para seus empréstimos e contratos. No entanto, esses valores ficam temporariamente indisponíveis, impactando o fluxo de caixa da empresa no curto prazo, o que exige uma gestão cautelosa para manter a liquidez.
- **CRÉDITO COM PARTES RELACIONADAS:** O aumento desse item de **R\$ 0** em 2021 para **R\$ 10 milhões** em 2024 pode indicar um suporte financeiro obtido de partes relacionadas, o que sinaliza a importância das parcerias internas e externas para manter a saúde financeira do grupo durante o processo de recuperação.
- **ATIVO BIOLÓGICO E OUTROS ATIVOS:** Esses ativos, embora representem uma parte menor do total, continuam a ter um papel importante na estratégia da empresa para gerar receitas e manter a sustentabilidade de suas operações.

10.2. PASSIVO

85. A análise do passivo total do GRUPO PATENSE aponta para um cenário financeiro complexo, marcado por aumentos no passivo circulante e variações no passivo não circulante. Esses dados sugerem a necessidade de uma reestruturação financeira,





## DANIEL THIAGO

### ADVOCACIA & CONSULTORIA JURÍDICA

visando restaurar a liquidez e assegurar a continuidade das operações. Contudo, a situação também pode abrir espaço para possíveis renegociações e ajustes estratégicos no mercado a longo prazo.

GRUPO PATENSE				
Balanco Patrimonial (R\$)	2021	2022	2023	jun/24
<b>Passivo Circulante</b>	<b>406.034</b>	<b>637.004</b>	<b>1.396.694</b>	<b>1.489.141</b>
Fornecedores	101.544	236.863	231.132	349.652
Empréstimos e financiamentos	142.542	242.146	654.616	668.597
Tributos	51.330	73.883	90.130	95.021
Contas a pagar aquisição de controladas	91.575	44.552	89.324	83.561
Passivo de arrendamento	6.603	9.880	10.923	10.822
Outros passivos	12.440	29.680	320.569	281.488
<b>Passivo Não Circulante</b>	<b>549.599</b>	<b>728.900</b>	<b>312.785</b>	<b>305.235</b>
Fornecedores	279	9.614	22.005	19.321
Empréstimos e financiamentos	315.762	585.177	151.649	100.053
Tributos	40.120	1.590	32.866	72.168
Contas a pagar aquisição de controladas	128.886	57.590	47.373	56.487
Passivo fiscal diferido	37.497	31.495	29.408	31.495
Provisão para contingências	9.059	4.133	2.554	3.428
Passivo de arrendamento	17.996	15.345	10.130	17.261
Outros Passivos	-	23.956	16.800	5.022
<b>Patrimônio líquido</b>	<b>167.808</b>	<b>124.262</b>	<b>84.037</b>	<b>- 261.079</b>
Capital social	11.198	16.205	16.205	16.205
Reserva de capital	35	35	2.183	2.183
Reserva de incentivos fiscais	156.463	108.928	66.422	- 278.411
Reserva de lucros	2.179	-	-	-
Participação dos não controladores	- 2.067	- 906	- 773	- 1.056
<b>Passivo Ativo</b>	<b>1.123.441</b>	<b>1.490.166</b>	<b>1.793.516</b>	<b>1.533.297</b>

#### 10.2.1. PASSIVO CIRCULANTE

86. O passivo circulante do GRUPO PATENSE aumentou de R\$ 406 milhões em 2021 para R\$ 1,489 bilhões em junho de 2024, refletindo uma pressão significativa sobre o capital de giro no curto prazo. Esse aumento foi impulsionado, principalmente, pelo crescimento das dívidas com fornecedores e financiamentos. Esses dados indicam a necessidade de uma reestruturação financeira que possibilite o alongamento dos prazos, aliviando a pressão sobre o fluxo de caixa.

#### 10.2.2. FORNECEDORES

87. O valor devido aos fornecedores aumentou de R\$ 101,5 milhões em 2021 para R\$ 349,6 milhões em 2024, refletindo o impacto da crise de liquidez que resultou em atrasos nos pagamentos.







### 10.2.3. EMPRÉSTIMOS E FINANCIAMENTOS

88. Um aumento significativo também foi observado nas dívidas relacionadas a financiamentos de curto prazo, que passaram de R\$ 142,5 milhões em 2021 para R\$ 668,5 milhões em junho de 2024. Essa alta nos financiamentos destaca a dependência da empresa em empréstimos para manter suas operações.

### 10.2.4. TRIBUTOS

89. As dívidas tributárias de curto prazo saltaram de R\$ 25,7 milhões em 2021 para R\$ 41,9 milhões em 2024. Este aumento foi impulsionado pela dificuldade de quitação de tributos municipais, estaduais e federais.

### 10.2.5. SALÁRIOS E ENCARGOS SOCIAIS

90. O montante de remuneração e encargos sociais aumentou de R\$ 25,6 milhões em 2021 para R\$ 53,1 milhões em junho de 2024. Esse aumento reflete o acúmulo de passivos trabalhistas, incluindo atrasos nos pagamentos de benefícios e contribuições previdenciárias. O impacto da crise de liquidez afetou diretamente a capacidade do GRUPO PATENSE de honrar essas obrigações, o que pode levar a ações judiciais trabalhistas e de relacionamento com os colaboradores. A gestão eficaz desses passivos será essencial para garantir a estabilidade do capital humano da empresa. A regularização desses pagamentos deve ser uma prioridade nas negociações financeiras para restabelecer a confiança interna e mitigar os riscos de disputas trabalhistas.

### 10.2.6. OUTROS PASSIVOS

91. O valor dos outros passivos aumentou de R\$ 12,4 milhões em 2021 para R\$ 281,8 milhões em junho de 2024. Esse montante engloba dívidas diversas, incluindo contratos com terceiros e pendências com seguradoras.

## 10.3. PASSIVO NÃO CIRCULANTE

92. O passivo não circulante apresentou uma queda significativa, passando de **R\$ 728,9 milhões** em 2022 para **R\$ 305,2 milhões** em junho de 2024. Essa redução reflete os esforços do Grupo em reduzir suas obrigações de longo prazo por meio da quitação de parte dos empréstimos e financiamentos de longo prazo, além de negociações que priorizaram o pagamento de dívidas estruturadas em anos anteriores.

### 10.3.1. EMPRÉSTIMOS E FINANCIAMENTOS

93. Essa linha de passivo diminuiu de **R\$ 585,1 milhões** em 2022 para **R\$ 197,9 milhões** em junho de 2024, refletindo uma estratégia deliberada de pagamento antecipado de dívidas





## **DANIEL THIAGO**

### **ADVOCACIA & CONSULTORIA JURÍDICA**

de longo prazo. No entanto, o Grupo ainda possui valores substanciais a serem quitados, o que exigirá a continuidade das renegociações para alongar os prazos de pagamento.

#### **10.3.2. TRIBUTOS**

94. As dívidas tributárias de longo prazo registraram um aumento significativo, passando de **R\$ 40,1 milhões** em 2021 para **R\$ 72,1 milhões** em junho de 2024. Esse crescimento reflete o acúmulo de obrigações fiscais ao longo dos últimos anos, exigindo atenção especial nas negociações futuras para assegurar a sustentabilidade financeira do Grupo.

#### **10.4. PATRIMÔNIO LÍQUIDO**

95. O patrimônio líquido do GRUPO PATENSE sofreu uma deterioração significativa, reduzindo-se de R\$ 167,8 milhões em 2021 para R\$ 84 milhões em 2023, e apresentando um saldo negativo de R\$ -261 milhões em junho de 2024. Esse desempenho reflete o aumento expressivo dos passivos, especialmente de curto prazo, além da redução na capacidade de geração de receitas e fluxo de caixa.

96. O resultado negativo de 2024, apesar das ações já adotadas, como a alienação de ativos não estratégicos e a renegociação de dívidas, indica que as medidas implementadas até o momento não foram suficientes para conter o impacto dos compromissos financeiros acumulados. Este cenário evidencia a necessidade de intensificar as estratégias de reestruturação financeira, buscando alternativas adicionais de capitalização e ajustes no modelo de negócios para restaurar a solvência.

#### **10.5. DEMONSTRAÇÕES DOS RESULTADOS (DRE)**

97. A análise da Demonstração de Resultados revela que o ano de 2021 foi marcado por um desempenho operacional robusto, com um lucro bruto de R\$ 226.234 mil e um lucro líquido de R\$ 88.874 mil, demonstrando que a empresa possuía capacidade de operar de forma lucrativa em condições de mercado normais. Esse resultado foi sustentado por uma estrutura produtiva eficiente, mesmo diante de um cenário macroeconômico global em recuperação.

98. Em 2022, a empresa continuou a apresentar crescimento significativo, com o lucro bruto aumentando para R\$ 295.746 mil, reforçando a sua capacidade operacional. No entanto, o lucro líquido foi de R\$ 1.523 mil, impactado por despesas financeiras crescentes e pressões inflacionárias, ainda que as operações tenham se mantido sustentáveis.

99. Já em 2023, a empresa enfrentou um cenário desafiador, refletindo os efeitos da crise global. O lucro bruto caiu para R\$ 161.619 mil, e o ano foi encerrado com um prejuízo líquido de R\$ 33.469 mil. Esse desempenho negativo foi influenciado por fatores externos, como o aumento dos custos de insumos e energia, a inflação, a elevação das taxas de juros e a retração da demanda por subprodutos de origem animal.





**DANIEL THIAGO**  
**ADVOCACIA & CONSULTORIA JURÍDICA**

100. No primeiro semestre de 2024, a situação financeira do Grupo Patense agravou-se ainda mais, com o lucro bruto reduzido a R\$ 113.590 mil e um prejuízo líquido acumulado de R\$ 342.813 mil, evidenciando a necessidade urgente de uma reestruturação profunda e imediata para estabilizar a empresa e garantir a sua viabilidade a longo prazo.

GRUPO PATENSE				
Demonstração do Resultado	2021	2022	2023	jun/24
Receita operacional líquida	1.019.444	1.362.378	765.868	497.460
Custos dos produtos e serviços vendidos	- 793.210	- 1.066.632	- 604.249	- 383.870
<b>Lucro Bruto</b>	<b>226.234</b>	<b>295.746</b>	<b>161.619</b>	<b>113.590</b>
Despesas comerciais	- 63.493	- 137.029	- 65.228	- 70.574
Despesas administrativas	- 52.833	- 121.330	- 78.413	- 68.059
Perda por redução ao valor recuperável	- 1.789	-	-	-
Outras receitas operacionais	68.903	159.688	38.359	23.736
Outras despesas operacionais	- 11.398	- 17.827	- 7.381	- 119.957
<b>Resultado antes das receitas (despesas) financeiras, equivalência patrimonial e impostos</b>	<b>165.624</b>	<b>179.248</b>	<b>48.956</b>	<b>- 121.264</b>
Receita financeira	28.238	81.204	38.813	25.428
Despesa financeira	- 75.168	- 222.957	- 129.445	- 193.462
<b>Resultado antes dos impostos</b>	<b>118.694</b>	<b>37.495</b>	<b>- 41.676</b>	<b>- 289.298</b>
Imposto de renda e contribuição social	- 15.654	- 25.814	- 5.161	- 285
Imposto de renda e contribuição social diferido	- 14.166	- 10.158	13.368	- 53.230
<b>Lucro líquido do exercício</b>	<b>88.874</b>	<b>1.523</b>	<b>- 33.469</b>	<b>- 342.813</b>
Acionistas controladore	91.096	14.263	- 29.126	- 342.530
Acionistas não controladores	- 2.222	- 12.740	- 4.343	- 283
<b>Lucro líquido do exercício</b>	<b>88.874</b>	<b>1.523</b>	<b>- 33.469</b>	<b>- 342.813</b>

#### 10.6. ANÁLISE DO DEMONSTRATIVO DE FLUXO DE CAIXA

101. A projeção de fluxo de caixa para o Grupo Patense, incluindo suas empresas e holdings, foi analisada para o período de setembro de 2024 a agosto de 2025. Essa projeção detalha as principais entradas e saídas de caixa, oferecendo uma visão abrangente sobre a capacidade financeira do grupo em manter suas operações no contexto da recuperação judicial.

##### 10.6.1. PRINCIPAIS COMPONENTES DO FLUXO DE CAIXA

- **ENTRADAS DE CAIXA/RECEBÍVEIS:**

102. As entradas variam ao longo do período, com um início de R\$ 62,3 milhões em setembro de 2024, uma queda para R\$ 47,8 milhões em outubro e novembro de 2024, e





**DANIEL THIAGO**  
**ADVOCACIA & CONSULTORIA JURÍDICA**

---

---

alcançando o menor valor de R\$ 36,1 milhões em março de 2025. Em agosto de 2025, as entradas voltam a subir, atingindo R\$ 66,8 milhões.

103. Essas oscilações refletem uma dependência significativa das receitas para sustentar as operações mensais, especialmente em momentos de pico.

- **CUSTOS OPERACIONAIS:**

104. Os custos relacionados a matéria-prima, logística e outros insumos essenciais para as operações variam de R\$ 24,6 milhões (setembro de 2024) a R\$ 40,9 milhões (março de 2025), representando uma média de cerca de R\$ 30 milhões mensais.

105. A amplitude dessas variações implica uma carga fixa que afeta diretamente o fluxo de caixa disponível, especialmente em meses de receita mais baixa.

- **GASTOS COM PESSOAL:**

106. Os gastos com pessoal são relativamente constantes, oscilando entre R\$ 7,7 milhões e R\$ 8,1 milhões ao longo do período. Esse valor constante indica uma estabilidade na estrutura de despesas com mão de obra, que representa uma média de 13% do total das saídas de caixa mensais.

- **IMPOSTOS E OUTROS GASTOS:**

107. As despesas com impostos mantêm uma média de aproximadamente R\$ 6,3 milhões mensais, enquanto os gastos adicionais com serviços de terceiros e capex atingem uma média de R\$ 10 milhões mensais.

108. Esses custos são importantes para garantir o compliance tributário e a continuidade operacional, mas também pesam no balanço de saídas mensais.

- **DESPESAS COM DÍVIDAS EXTRACONCURSAIS:**

109. A projeção de despesas com dívidas extraconcurrais mostra um valor fixo de aproximadamente R\$ 19,8 milhões mensais. Este valor elevado representa uma carga de dívida significativa para o grupo, o que exige um gerenciamento financeiro eficaz para garantir que os pagamentos sejam realizados sem comprometer a operação.

- **FLUXO DE CAIXA LÍQUIDO:**

110. O fluxo de caixa líquido mostra déficits consistentes ao longo do período projetado, com os valores mais negativos em fevereiro de 2025 (-R\$ 37,5 milhões) e os menores déficits em agosto de 2025 (-R\$ 13,9 milhões).

111. Esse fluxo negativo persistente destaca a necessidade urgente de renegociar as dívidas ou identificar fontes adicionais de capital para mitigar os déficits mensais e sustentar a continuidade das operações do grupo.

112. A análise do fluxo de caixa do Grupo Patense indica uma situação financeira desafiadora, onde os déficits mensais apontam para a necessidade de uma gestão







**DANIEL THIAGO**  
**ADVOCACIA & CONSULTORIA JURÍDICA**

---

---

estratégica de custos e de financiamento. A dependência de receitas significativas em alguns meses e a carga fixa de custos operacionais e dívidas extraconcurais representam riscos à sustentabilidade das operações.

**10.7. ANÁLISE DOS INDICADORES ECONÔMICOS**

113. A análise dos indicadores econômicos é essencial para avaliar a capacidade do Grupo Patense de sustentar suas operações e buscar a recuperação financeira no médio e longo prazo. A partir dos índices de liquidez e lucratividade, observa-se um cenário desafiador, onde dificuldades financeiras evidenciam fragilidades na estrutura econômica do grupo.
114. Os indicadores de liquidez — corrente, seca e geral — apontam limitações significativas na capacidade de honrar obrigações de curto prazo, sugerindo uma situação de alerta em termos de solvência. Paralelamente, os índices de lucratividade, especialmente a margem líquida negativa ao longo do ano, refletem um desempenho financeiro comprometido, pressionado por custos operacionais elevados e despesas financeiras expressivas.
115. Com base nessa análise integrada, busca-se fornecer uma visão abrangente sobre os desafios para a viabilidade da recuperação judicial e a sustentabilidade das atividades do grupo no cenário atual, indicando a necessidade de ações estratégicas urgentes para reversão dessa trajetória financeira.

<b>Indicadores de Liquidez - GRUPO PATENSE</b>				
<b>Ano/Mês</b>	<b>Liquidez Corrente</b>	<b>Liquidez Seca</b>	<b>Liquidez Geral</b>	
2021	0,97	0,70	1,18	
2022	0,88	0,62	1,09	
2023	0,35	0,27	1,05	
jun/24	0,31	0,25	0,85	
jul/24	0,29	0,24	0,84	
ago/24	0,27	0,22	0,82	
set/24	0,27	0,21	0,81	



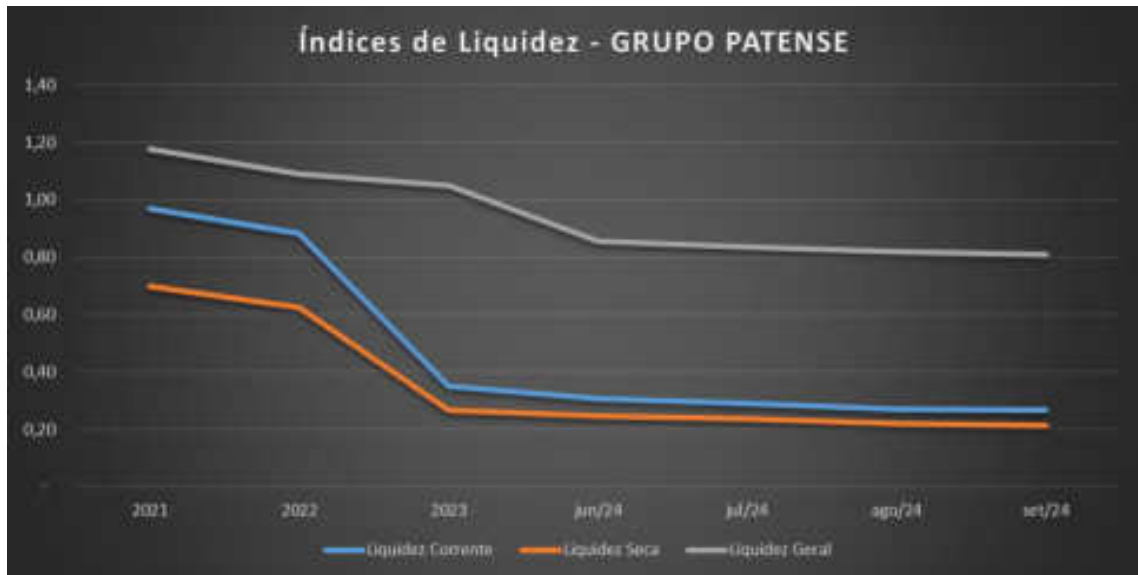

#### 10.7.1. LIQUIDEZ CORRENTE:

116. A Liquidez Corrente mede a capacidade do grupo de honrar suas obrigações de curto prazo utilizando seus ativos circulantes. Em outras palavras, esse indicador revela o quanto o Grupo Patense possui em ativos circulantes para cada unidade monetária de passivo circulante, ou seja, suas obrigações imediatas. Um índice de liquidez corrente superior a 1 é geralmente considerado saudável, pois indica que a empresa possui ativos de curto prazo suficientes para cobrir suas dívidas de curto prazo. Quando o índice fica abaixo de 1, há um risco potencial de insolvência no curto prazo, caso a empresa precise liquidar rapidamente ativos ou buscar capital adicional para cumprir com suas obrigações.

- **ANÁLISE EVOLUTIVA (2021 A 2024):**

117. Em 2021, o índice de liquidez corrente estava em 0,97, indicando que o Grupo Patense possuía R\$ 0,97 em ativos circulantes para cada R\$ 1,00 de passivo circulante. Este valor, ligeiramente abaixo de 1, já sinalizava uma certa dificuldade em cobrir todas as obrigações de curto prazo apenas com os ativos circulantes. Essa situação indicava que o grupo estava operando próximo ao limite de sua capacidade financeira de curto prazo, dependendo possivelmente de outras fontes de recursos ou da rotação de ativos circulantes para manter a operação.

118. Percentual de Cobertura: 97% do passivo circulante estava coberto pelos ativos circulantes.

119. Em 2022, o índice caiu para 0,88, uma redução de cerca de 9,3% em relação ao ano anterior. Esse declínio representa um agravamento na capacidade de liquidez do grupo, com apenas R\$ 0,88 em ativos circulantes para cada R\$ 1,00 de passivo circulante. Essa





**DANIEL THIAGO**  
**ADVOCACIA & CONSULTORIA JURÍDICA**

---

---

- queda indica um aumento no risco de liquidez e uma possível necessidade de alavancagem ou venda de ativos para cumprir obrigações no curto prazo.
120. Percentual de Cobertura: Em 2022, o grupo só conseguia cobrir 88% de suas obrigações de curto prazo com os ativos circulantes, uma deterioração de aproximadamente 9% em comparação com 2021.
121. Em 2023, a liquidez corrente do grupo sofreu uma queda drástica para 0,35, o que representa uma redução de aproximadamente 60,2% em relação a 2022. Esse índice indica que o Grupo Patense possuía apenas R\$ 0,35 em ativos circulantes para cada R\$ 1,00 de passivo circulante, ou seja, apenas 35% das obrigações de curto prazo estavam cobertas por ativos circulantes. Esse valor reflete uma situação financeira extremamente crítica, onde o grupo estaria vulnerável a um possível colapso operacional se confrontado com exigências imediatas de liquidação de dívidas.
122. Percentual de Cobertura: Apenas 35% das dívidas de curto prazo poderiam ser pagas com os ativos disponíveis no curto prazo, mostrando um agravamento severo da situação financeira.
123. A liquidez corrente continuou a cair, registrando 0,31 em junho de 2024, o que representa uma queda adicional de cerca de 11,4% em relação ao final de 2023. Esse índice reforça a dificuldade do grupo em gerar ou manter ativos circulantes suficientes para cobrir as obrigações de curto prazo.
124. Percentual de Cobertura: 31% das obrigações de curto prazo estavam cobertas.
125. Em julho, o índice de liquidez corrente caiu ainda mais para 0,29, uma redução de 6,5% em relação a junho. Este valor demonstra que o grupo está em uma situação de liquidez cada vez mais restrita, com apenas R\$ 0,29 em ativos circulantes para cada R\$ 1,00 de passivo circulante.
126. Percentual de Cobertura: 29% das obrigações de curto prazo poderiam ser cobertas pelos ativos disponíveis.
127. Em agosto, o índice foi de 0,27, uma queda de 6,9% em comparação a julho. Isso mostra uma continuidade na tendência negativa, com ativos circulantes cada vez mais insuficientes para cobrir as obrigações de curto prazo.
128. Percentual de Cobertura: Apenas 27% das dívidas de curto prazo poderiam ser cobertas.
129. Em setembro, o índice permaneceu estável em 0,27, o que sugere que, mesmo com uma possível estabilização, o nível de liquidez ainda é extremamente baixo. A manutenção deste índice baixo indica que o grupo está vulnerável e possivelmente no limite de suas operações financeiras.
130. Percentual de Cobertura: A cobertura permanece em 27%, indicando um risco de insolvência operacional.





- **ANÁLISE GERAL DA LIQUIDEZ CORRENTE:**

131. Ao longo do período analisado, o índice de liquidez corrente do Grupo Patense mostra uma tendência de queda significativa, indicando uma deterioração contínua na capacidade do grupo de cumprir com suas obrigações de curto prazo. A redução de 0,97 em 2021 para 0,27 em setembro de 2024 representa uma perda total de aproximadamente 72,2% na capacidade de liquidez ao longo dos últimos anos. Esse padrão indica que o grupo enfrenta sérias dificuldades financeiras, possivelmente devido ao aumento de passivos de curto prazo, redução de ativos líquidos, ou ambos.

- **IMPLICAÇÕES:**

132. Risco de Insolvência: O índice consistentemente abaixo de 1 ao longo dos anos indica uma situação de potencial insolvência, onde o grupo pode não ser capaz de cobrir suas obrigações de curto prazo sem buscar financiamento externo, renegociar dívidas, ou vender ativos.

133. Necessidade de Intervenção: Para melhorar essa situação, o Grupo Patense pode precisar adotar estratégias de curto prazo para aumentar os ativos circulantes, como a aceleração de recebíveis ou a redução de passivos de curto prazo.

134. Impacto na Operação: Com a liquidez corrente tão baixa, o grupo pode enfrentar dificuldades em manter a continuidade operacional, especialmente se surgirem despesas inesperadas ou novas obrigações financeiras.

135. A situação da liquidez corrente do Grupo Patense requer atenção imediata para evitar problemas maiores, como a incapacidade de pagamento de fornecedores, o que poderia resultar em interrupções nas operações e afetar ainda mais a saúde financeira da empresa

#### **10.7.2. LIQUIDEZ SECA**

136. A Liquidez Seca é um indicador que mede a capacidade da empresa de cumprir suas obrigações de curto prazo sem depender da venda de seus estoques. Esse índice é calculado excluindo os estoques dos ativos circulantes, pois esses podem não ser tão facilmente convertidos em caixa quanto outros ativos circulantes, como contas a receber e disponibilidades. A liquidez seca é um indicador mais rigoroso da saúde financeira de curto prazo de uma empresa, pois reflete apenas os ativos que podem ser convertidos em dinheiro mais rapidamente.

137. Uma Liquidez Seca acima de 1 indica que a empresa possui recursos suficientes, excluindo estoques, para quitar suas dívidas de curto prazo. Quando o índice está abaixo de 1, isso sugere que a empresa pode enfrentar dificuldades para cumprir suas obrigações de curto prazo sem vender estoques ou buscar fontes de financiamento externas.







**DANIEL THIAGO**  
**ADVOCACIA & CONSULTORIA JURÍDICA**

---

---

- **ANÁLISE EVOLUTIVA (2021 A 2024):**
138. A análise da liquidez seca do Grupo Patense ao longo dos anos revela uma tendência de queda contínua, indicando uma crescente fragilidade financeira. Abaixo, detalhamos cada ano e período de 2024, com percentuais específicos:
139. Em 2021, o índice de liquidez seca era de 0,70, indicando que o grupo possuía R\$ 0,70 em ativos líquidos (excluindo estoques) para cada R\$ 1,00 em passivos de curto prazo. Esse índice revela uma dependência moderada dos estoques para cobrir as obrigações de curto prazo, já que apenas 70% dos passivos circulantes poderiam ser cobertos sem a venda de estoques.
140. Percentual de Cobertura: 70% das obrigações de curto prazo estavam cobertas por ativos líquidos, sem a necessidade de vender estoques.
141. Em 2022, o índice caiu para 0,62, representando uma diminuição de aproximadamente 11,4% em relação ao ano anterior. Esse declínio sugere uma maior dependência dos estoques para cobrir as obrigações de curto prazo, com uma cobertura líquida de apenas 62% dos passivos circulantes.
142. Percentual de Cobertura: Em 2022, o grupo conseguia cobrir apenas 62% de suas dívidas de curto prazo com ativos líquidos, sem recorrer aos estoques.
143. Em 2023, a liquidez seca caiu drasticamente para 0,27, uma redução de 56,5% em comparação com 2022. Esse índice mostra que o Grupo Patense possuía apenas R\$ 0,27 em ativos líquidos para cada R\$ 1,00 de passivo circulante, cobrindo apenas 27% de suas obrigações de curto prazo sem a venda de estoques. Esse valor reflete uma situação crítica, onde a empresa está significativamente dependente de seus estoques e de outras fontes de financiamento para cumprir suas obrigações de curto prazo.
144. Percentual de Cobertura: Somente 27% das dívidas de curto prazo poderiam ser pagas sem vender estoques, indicando uma deterioração severa da liquidez.
145. Em junho de 2024, a liquidez seca registrou 0,25, uma queda de 7,4% em relação ao final de 2023. Esse valor reflete que o grupo continuava em uma situação de extrema dependência dos estoques, com apenas R\$ 0,25 em ativos líquidos para cada R\$ 1,00 em passivos circulantes.
146. Percentual de Cobertura: A cobertura de curto prazo era de 25%, indicando uma situação crítica.
147. Em julho, o índice caiu ligeiramente para 0,24, representando uma diminuição de 4% em comparação com junho. Com apenas 24% de cobertura, o grupo permanecia em um cenário de liquidez restrita, onde cada vez menos ativos líquidos estavam disponíveis para cobrir as obrigações sem a venda de estoques.
148. Percentual de Cobertura: Somente 24% dos passivos de curto prazo poderiam ser cobertos sem a venda de estoques.





**DANIEL THIAGO**  
**ADVOCACIA & CONSULTORIA JURÍDICA**

---

---

149. Em agosto, o índice caiu ainda mais, para 0,22, uma queda de aproximadamente 8,3% em relação a julho. Esse valor mostra que o grupo dispunha de apenas 22% dos ativos líquidos necessários para cobrir as obrigações de curto prazo, intensificando o cenário de dependência dos estoques.
150. Percentual de Cobertura: Apenas 22% dos passivos de curto prazo estavam cobertos por ativos líquidos.
151. Em setembro, o índice estabilizou em 0,21, uma queda adicional de 4,5% em relação ao mês anterior. Esse valor é o mais baixo do período analisado e revela uma situação de liquidez extremamente vulnerável, com somente R\$ 0,21 em ativos líquidos para cada R\$ 1,00 de passivo circulante.
152. Percentual de Cobertura: Apenas 21% das obrigações de curto prazo poderiam ser cumpridas sem a venda de estoques.

- **ANÁLISE GERAL DA LIQUIDEZ SECA**

153. A liquidez seca do Grupo Patense apresenta uma trajetória de queda significativa ao longo dos anos, o que revela uma dependência crescente dos estoques para cobrir as obrigações de curto prazo. A redução de 0,70 em 2021 para 0,21 em setembro de 2024 representa uma perda de aproximadamente 70% na capacidade de cobertura de passivos de curto prazo sem recorrer aos estoques.

- **IMPLICAÇÕES:**

154. **DEPENDÊNCIA DOS ESTOQUES:** A queda contínua na liquidez seca sugere que o Grupo Patense está cada vez mais dependente de seus estoques para cumprir suas obrigações de curto prazo. Em cenários de crise, essa dependência pode ser um problema, especialmente se os estoques não forem facilmente liquidáveis ou sofrerem desvalorização.
155. **RISCO DE INSOLVÊNCIA: A LIQUIDEZ SECA ABAIXO DE 1 AO LONGO DE TODO O PERÍODO, COM NÍVEIS ESPECIALMENTE CRÍTICOS EM 2023 E 2024, INDICA UM ALTO RISCO DE INSOLVÊNCIA. A EMPRESA PODE ENFRENTAR DIFICULDADES PARA CUMPRIR SUAS OBRIGAÇÕES FINANCEIRAS SEM VENDER SEUS ESTOQUES, O QUE PODE SER PREJUDICIAL EM SITUAÇÕES DE MERCADO DESFAVORÁVEL.**
156. **NECESSIDADE DE REESTRUTURAÇÃO FINANCEIRA: A PERSISTENTE BAIXA LIQUIDEZ SECA SUGERE QUE O GRUPO DEVE CONSIDERAR ESTRATÉGIAS DE REESTRUTURAÇÃO FINANCEIRA, COMO A RENEGOCIAÇÃO DE PASSIVOS DE CURTO PRAZO, A INJEÇÃO DE CAPITAL OU A VENDA DE ATIVOS NÃO ESSENCIAIS PARA MELHORAR A LIQUIDEZ E REDUZIR O RISCO DE DEPENDÊNCIA DOS ESTOQUES.**
157. Em resumo, a análise da liquidez seca do Grupo Patense demonstra uma tendência preocupante, com uma crescente dificuldade de honrar passivos de curto prazo sem





recorrer aos estoques. Essa situação aumenta o risco operacional e sugere a necessidade de intervenções estratégicas para melhorar a saúde financeira do grupo.

### 10.7.3. LIQUIDEZ GERAL

158. A Liquidez Geral é um indicador que mede a capacidade de uma empresa de cumprir tanto suas obrigações de curto prazo quanto as de longo prazo, utilizando seus ativos circulantes e não circulantes. Esse índice é calculado como a razão entre o total de ativos (circulantes e não circulantes) e o total de passivos (circulantes e não circulantes).

159. A Liquidez Geral é importante para avaliar a saúde financeira a longo prazo de uma empresa, pois considera todos os recursos disponíveis para cobrir as obrigações de curto e longo prazo. Um índice superior a 1 indica que a empresa possui ativos suficientes para honrar suas dívidas; um índice abaixo de 1, no entanto, sugere que a empresa pode enfrentar dificuldades para cumprir com suas obrigações, indicando uma possível vulnerabilidade financeira.

- **ANÁLISE EVOLUTIVA (2021 A 2024):**

160. A análise da liquidez geral do Grupo Patense ao longo dos anos revela uma tendência de queda gradual, indicando uma redução na capacidade de cobrir passivos totais (curto e longo prazo) com os ativos disponíveis. Abaixo, detalhamos a evolução do índice de liquidez geral, com percentuais específicos para cada período:

161. Em 2021, o índice de liquidez geral do grupo era de 1,18, o que indica que a empresa possuía R\$ 1,18 em ativos totais para cada R\$ 1,00 de passivo. Esse índice mostra uma cobertura total de 118%, sugerindo uma posição confortável para cumprir com suas obrigações, tanto de curto quanto de longo prazo.

162. Percentual de Cobertura: O grupo tinha uma cobertura de 118% para todas as suas obrigações, evidenciando uma saúde financeira sólida no início do período analisado.

163. Em 2022, o índice de liquidez geral caiu para 1,09, representando uma queda de aproximadamente 7,6% em relação ao ano anterior. Esse índice ainda demonstra uma cobertura adequada das dívidas totais, com R\$ 1,09 em ativos para cada R\$ 1,00 em passivos.

164. Percentual de Cobertura: A cobertura total reduziu-se para 109%, o que ainda mostra uma situação financeira relativamente saudável, mas com sinais de queda na capacidade de liquidez geral.

165. Em 2023, o índice de liquidez geral foi de 1,05, uma diminuição adicional de 3,7% em comparação com 2022. O índice de 1,05 sugere que a empresa possuía uma cobertura de 105% para seus passivos, o que ainda é suficiente para cumprir as obrigações, porém com uma margem de segurança cada vez menor.





**DANIEL THIAGO**  
**ADVOCACIA & CONSULTORIA JURÍDICA**

---

---

166. Percentual de Cobertura: A cobertura dos passivos caiu para 105%, indicando que o grupo está se aproximando de um ponto de equilíbrio, onde os ativos e passivos estão quase iguais.
167. Em junho de 2024, o índice de liquidez geral caiu drasticamente para 0,85, uma redução de aproximadamente 19% em relação a 2023. Esse valor indica que a empresa agora possui apenas R\$ 0,85 em ativos totais para cada R\$ 1,00 de passivo, ou seja, uma cobertura de 85% das obrigações totais.
168. Percentual de Cobertura: A cobertura dos passivos era de apenas 85%, o que representa uma posição financeira desafiadora, onde o grupo já não tem ativos suficientes para cobrir todas as suas obrigações.
169. Em julho, a liquidez geral caiu ligeiramente para 0,84, uma diminuição de 1,2% em relação ao mês anterior. Esse índice reforça a incapacidade de cobrir todas as obrigações com os ativos disponíveis, com apenas 84% das dívidas totais cobertas.
170. Percentual de Cobertura: A empresa tinha uma cobertura de 84% para suas obrigações totais, reforçando a necessidade de reavaliação da estrutura de capital e ativos.
171. Em agosto, a liquidez geral caiu ainda mais, para 0,82, representando uma queda de aproximadamente 2,4% em relação ao mês anterior. Com esse índice, o grupo possuía R\$ 0,82 em ativos para cada R\$ 1,00 em passivos, o que indica que apenas 82% das obrigações totais poderiam ser cobertas pelos ativos disponíveis.
172. Percentual de Cobertura: A cobertura dos passivos totais foi de 82%, intensificando o cenário de dependência de reestruturação financeira.
173. Em setembro de 2024, o índice de liquidez geral estabilizou em 0,81, uma ligeira queda de 1,2% em relação a agosto. Esse índice é o mais baixo do período analisado, indicando que o grupo possui apenas 81% dos ativos necessários para cobrir suas obrigações totais.
174. Percentual de Cobertura: A cobertura das dívidas totais foi de 81%, o que evidencia uma situação crítica, onde a empresa não possui ativos suficientes para honrar todas as obrigações financeiras.

- **ANÁLISE GERAL DA LIQUIDEZ GERAL:**

175. Ao longo dos anos, a liquidez geral do Grupo Patense apresentou uma tendência de queda acentuada, passando de uma posição confortável em 2021, com uma cobertura de 118%, para uma situação crítica em setembro de 2024, com apenas 81% das obrigações totais cobertas por ativos.

- **IMPLICAÇÕES:**







## DANIEL THIAGO ADVOCACIA & CONSULTORIA JURÍDICA

176. **REDUÇÃO DE MARGEM DE SEGURANÇA:** A queda contínua na liquidez geral reflete uma redução significativa na margem de segurança financeira. Isso sugere que o grupo está cada vez mais exposto a riscos de solvência, especialmente se precisar liquidar ativos rapidamente para cumprir com suas obrigações.
177. **DEPENDÊNCIA DE FINANCIAMENTO EXTERNO: COM A LIQUIDEZ GERAL ABAIXO DE 1 NOS MESES FINAIS DE 2024, A EMPRESA PODERÁ PRECISAR BUSCAR FINANCIAMENTO EXTERNO PARA SUPRIR O DÉFICIT DE COBERTURA, AUMENTANDO A DEPENDÊNCIA DE TERCEIROS PARA A MANUTENÇÃO DAS OPERAÇÕES.**
178. **NECESSIDADE DE REESTRUTURAÇÃO:** O ÍNDICE BAIXO DE LIQUIDEZ GERAL EM 2024 INDICA UMA NECESSIDADE URGENTE DE REESTRUTURAÇÃO FINANCEIRA E POSSÍVEL RENEGOCIAÇÃO DE PASSIVOS, UMA VEZ QUE A EMPRESA NÃO POSSUI ATIVOS SUFICIENTES PARA GARANTIR AS OBRIGAÇÕES.
179. Em resumo, a análise da liquidez geral do Grupo Patense revela uma situação de deterioração financeira, com uma crescente incapacidade de cobrir todos os passivos totais com os ativos disponíveis. A tendência sugere a necessidade de intervenções estratégicas para evitar problemas de solvência e melhorar a estabilidade financeira a longo prazo.

### Índices de Lucratividade - GRUPO PATENSE

Ano/Mês	Margem Bruta (%)	Margem Líquida (%)
2021	22,18%	8,72%
2022	21,70%	0,11%
2023	21,11%	-4,37%
jun/24	22,83%	-68,91%
jul/24	22,56%	-65,51%
ago/24	22,45%	-64,74%
set/24	22,49%	-63,30%

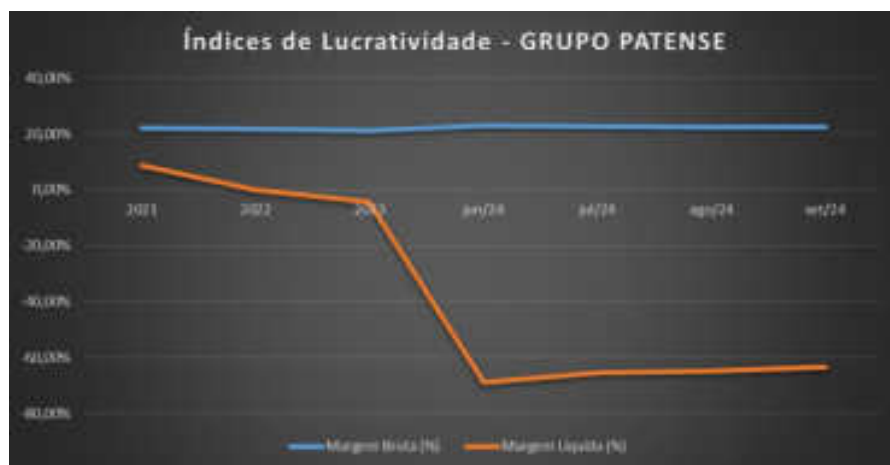



#### 10.7.4. ANÁLISE DA MARGEM BRUTA (%)

180. A **Margem Bruta** representa a porcentagem da receita operacional líquida que a empresa retém após a dedução dos custos diretos de produção, sendo um indicador da eficiência operacional e do controle de custos do Grupo Patense. Observando os valores dos últimos anos, a margem bruta mostra uma leve variação, refletindo a estabilidade nos custos de produção e a capacidade de geração de valor bruto sobre as vendas.
181. Em 2021, o Grupo Patense obteve uma margem bruta de 22,18%, o que significa que para cada R\$ 100,00 em receita operacional líquida, aproximadamente R\$ 22,18 foram mantidos como lucro bruto antes das despesas operacionais e administrativas. Esse percentual indica que o grupo conseguiu manter os custos diretos de produção sob controle, demonstrando uma eficiência razoável na gestão de custos.
182. No ano de 2022, a margem bruta caiu ligeiramente para 21,70%, uma redução de 0,48 pontos percentuais em relação ao ano anterior. Isso sugere um pequeno aumento nos custos diretos de produção ou uma dificuldade em ajustar os preços de venda para compensar os aumentos nos custos. Ainda assim, o percentual de 21,70% continua a refletir uma boa margem de lucratividade operacional.
183. Em 2023, a margem bruta sofreu uma nova redução, caindo para 21,11%. Essa variação negativa de 0,59 pontos percentuais em relação a 2022 mostra que os custos diretos de produção continuaram a crescer ou que o grupo enfrentou dificuldades para manter sua margem ao longo do tempo. Embora o impacto seja moderado, a queda contínua pode ser um indicativo de pressões nos custos de produção, que precisam ser monitoradas.
184. Em julho de 2024, a margem bruta caiu ligeiramente para 22,56%, uma diminuição de 0,27 pontos percentuais em relação a junho de 2024. Essa leve queda pode ser atribuída a variações nos custos diretos ou mudanças sazonais na estrutura de produção. Contudo, o valor ainda permanece acima dos níveis de 2021 e 2023, indicando uma margem sólida e relativamente estável.
185. Em agosto de 2024, a margem bruta continuou a reduzir-se ligeiramente para 22,45%, uma queda de 0,11 pontos percentuais em relação a julho. Essa oscilação leve sugere que o grupo ainda enfrenta alguns desafios no controle de custos diretos, mas a margem mantém-se próxima de 22,5%, o que evidencia uma estabilidade na lucratividade bruta.
186. Em setembro de 2024, a margem bruta teve um pequeno aumento para 22,49%, uma variação positiva de 0,04 pontos percentuais em comparação com agosto. Essa leve recuperação demonstra que o grupo conseguiu manter o controle sobre os custos diretos, apesar das variações no mercado, encerrando o trimestre com uma margem bruta relativamente estável e saudável.

- **CONCLUSÃO DA ANÁLISE DA MARGEM BRUTA**





187. A análise da Margem Bruta do Grupo Patense ao longo do período de 2021 a 2024 revela uma leve variação, oscilando entre 21,11% e 22,83%. Em 2024, há uma tendência de estabilização acima de 22%, o que reflete uma resiliência na eficiência produtiva e no controle de custos diretos. Essa margem indica que o grupo está conseguindo gerar uma receita bruta relativamente consistente, mesmo com as flutuações no mercado. Manter a margem acima de 22% é um sinal positivo de sustentabilidade, mas é necessário monitorar os custos diretos de forma contínua para assegurar a estabilidade e evitar quedas acentuadas nos próximos períodos.

#### 10.7.5. ANÁLISE DA MARGEM LÍQUIDA (%)

188. A **Margem Líquida** indica o percentual da receita operacional líquida que a empresa retém como lucro líquido após todas as despesas (operacionais, administrativas, financeiras e impostos) terem sido deduzidas. Esse indicador revela a eficiência global da empresa na geração de lucro em relação ao total de receitas. A análise detalhada da Margem Líquida do Grupo Patense ao longo dos últimos anos e períodos intermediários em 2024 mostra uma tendência preocupante de margens negativas, refletindo os desafios financeiros enfrentados pelo grupo no contexto de sua recuperação judicial.

189. Em 2021, o Grupo Patense alcançou uma Margem Líquida de 8,72%, o que indica que, para cada R\$ 100,00 de receita, aproximadamente R\$ 8,72 foram retidos como lucro líquido. Esse percentual positivo sugere que, nesse ano, o grupo conseguiu equilibrar seus custos e despesas, gerando uma margem líquida saudável, possivelmente devido a um controle mais rigoroso das despesas e à estabilidade nos custos financeiros.

190. Em 2022, a Margem Líquida caiu drasticamente para 0,11%, uma redução de 8,61 pontos percentuais em relação a 2021. Esse valor indica que quase todo o lucro operacional foi consumido por despesas e impostos, resultando em um lucro praticamente nulo em termos percentuais. Essa queda significativa sugere um aumento substancial nos custos operacionais, despesas financeiras ou tributárias que impactaram negativamente o lucro líquido.

191. Em 2023, o grupo registrou uma Margem Líquida negativa de -4,37%, o que significa que para cada R\$ 100,00 de receita, houve uma perda líquida de R\$ 4,37. Esse resultado negativo reflete uma deterioração nas condições financeiras, possivelmente associada a um aumento nos custos, despesas financeiras elevadas, ou queda na receita, evidenciando que as despesas totais superaram os ganhos do grupo.

192. No primeiro semestre de 2024, a Margem Líquida piorou consideravelmente, atingindo -68,91%. Esse resultado mostra uma situação crítica, com prejuízos elevados que representam uma perda de R\$ 68,91 para cada R\$ 100,00 de receita. Esse índice indica que o grupo está absorvendo despesas substanciais, que podem estar relacionadas a custos financeiros significativos ou despesas extraordinárias no contexto de recuperação judicial.





193. Em julho de 2024, a Margem Líquida apresentou uma leve recuperação para -65,51%, um aumento de 3,4 pontos percentuais em relação ao mês anterior. Apesar da melhora, o índice continua extremamente negativo, evidenciando que o grupo ainda enfrenta dificuldades para cobrir suas despesas totais e reverter a situação de prejuízos.
194. Em agosto de 2024, a Margem Líquida teve uma pequena melhora adicional, atingindo -64,74%, uma variação positiva de 0,77 pontos percentuais em comparação a julho. Essa leve recuperação sugere que o grupo está gradualmente reduzindo seus prejuízos, mas a margem continua muito distante de uma posição positiva, reforçando a necessidade de medidas financeiras e operacionais para melhorar a lucratividade.
195. Em setembro de 2024, a Margem Líquida chegou a -63,30%, o melhor índice do terceiro trimestre, com uma melhoria de 1,44 pontos percentuais em relação a agosto. Embora a margem permaneça negativa, a trajetória de leve recuperação ao longo dos últimos três meses indica que o grupo pode estar implementando estratégias para mitigar perdas, mas o impacto dessas ações ainda não foi suficiente para alcançar uma margem líquida positiva.

- **CONCLUSÃO DA ANÁLISE DA MARGEM LÍQUIDA**

196. A Margem Líquida do Grupo Patense apresenta uma trajetória de declínio acentuado desde 2021, saindo de um patamar positivo de 8,72% para valores significativamente negativos em 2024, com o pior valor registrado em junho (-68,91%). A recuperação gradual observada nos últimos meses de 2024 (julho a setembro) é um sinal positivo, mas insuficiente para reverter o quadro de margens líquidas negativas. Essa situação reflete o impacto severo das despesas financeiras, operacionais e dos custos elevados que o grupo enfrenta, especialmente em um contexto de recuperação judicial. A persistência das margens negativas enfatiza a necessidade urgente de reestruturação financeira e controle rigoroso dos custos para estabilizar a operação e, eventualmente, recuperar a lucratividade.

#### **10.8. ANÁLISE DA CONTABILIDADE DOS PRODUTORES RURAIS**

197. Esta seção apresenta uma análise contábil e financeira detalhada dos produtores rurais associados ao Grupo Patense, fundamentada nas informações fornecidas nas Declarações de Imposto de Renda de Pessoa Física (DIRPF) e nos registros do Livro Caixa Digital do Produtor Rural (LCDPR). A partir dessa revisão documental, buscou-se compreender a realidade econômica e a estrutura financeira das atividades rurais, avaliando a consistência entre receitas e despesas, os ativos aplicados nas operações e a conformidade das práticas contábeis com as exigências legais e de transparência.
198. Cada produtor foi analisado individualmente, considerando aspectos como receita e despesa anuais, margens de lucro e a composição de ativos essenciais para a atividade rural, incluindo terras, maquinário e outros bens de produção. Os dados foram cruzados







**DANIEL THIAGO**  
**ADVOCACIA & CONSULTORIA JURÍDICA**

---

---

para avaliar a precisão das informações declaradas e a solidez das operações, particularmente no contexto do processo de recuperação judicial do Grupo Patense.

199. Os principais produtores rurais envolvidos e os achados específicos incluem:

- **CLÊNIO ANTÔNIO GONÇALVES:** Apresentou consistência nas despesas registradas, com um foco em investimentos significativos em máquinas agrícolas e terras produtivas, os quais são essenciais para a continuidade e sustentabilidade das operações rurais. Contudo, o déficit registrado em 2023, de R\$ 48.717,84, ressalta a necessidade de ajustes financeiros para assegurar o equilíbrio das operações no longo prazo, principalmente devido à ausência de receitas robustas que sustentem esses investimentos.
- **FERNANDO VILAÇA GONÇALVES:** Ainda que possua uma estrutura de investimentos voltada para a expansão e manutenção das atividades rurais, a operação enfrenta dificuldades financeiras. O déficit elevado em 2023 (R\$ 6.367.429,61), reduzido para R\$ 2.693.786,34 em 2024, demonstra uma melhora relativa, mas indica que, sem estratégias eficazes para contenção de despesas e otimização dos custos operacionais, a sustentabilidade a longo prazo permanece incerta. A ausência de receitas significativas requer atenção especial para reavaliar os investimentos e assegurar que os ativos sejam utilizados de maneira mais eficiente.
- **LEANDRO JOSÉ GONÇALVES E LENITA VILAÇA GONÇALVES:** Ambos produtores enfrentam desafios no controle de custos apesar de operarem com receitas substanciais. Leandro e Lenita demonstram margens mais apertadas, evidenciando a importância de estratégias rigorosas de controle financeiro e planejamento para assegurar a sustentabilidade das operações no médio prazo. Em 2023, Lenita registrou um saldo positivo de R\$ 546.000,00, enquanto Leandro continua mantendo uma estrutura de ativos que apoia sua produção.

200. Para Antônio Gonçalves Júnior, Daniele Cristiane Barbosa, Larisa Lopes Braga, Michele Gonçalves Moura e Rejane Marques Oliveira Gonçalves, foi registrada a ausência de funcionários permanentes, indicando que as operações são conduzidas em grande parte por mão de obra familiar e/ou temporária. Esta estrutura reduz a carga de custos fixos trabalhistas e influencia diretamente a gestão de despesas, permitindo flexibilidade, mas também indicando uma escala de produção mais limitada e dependente de contratos esporádicos.

#### 10.8.1. MOVIMENTAÇÃO FINANCEIRA DOS PRODUTORES RURAIS

201. A análise da movimentação financeira dos produtores rurais do Grupo Patense foi realizada com base nas Declarações de Imposto de Renda de Pessoa Física (DIRPF) e nos Livros Caixa Digital do Produtor Rural (LCDPR) referentes aos anos de 2022, 2023





e 2024. Esses documentos fornecem dados detalhados sobre receitas, despesas e resultados de cada produtor, permitindo verificar a consistência entre os valores totais reportados na DIRPF e os registros mais granulares no LCDPR.

202. No LCDPR, observamos dados específicos das transações relacionadas às atividades rurais, incluindo entradas e saídas de caixa, que complementam o panorama anual de receitas e despesas apresentado nas DIRPFs. Por exemplo, produtores como Lenita Vilaça Gonçalves e Fernando Vilaça Gonçalves reportaram receitas e despesas substanciais, com resultados líquidos variados ao longo dos anos. Em 2023, Lenita registrou uma receita total de R\$ 1.609.188,39 e despesas de R\$ 1.066.188,39, resultando em um saldo positivo de R\$ 540.000,00, o que demonstra uma operação lucrativa naquele ano. Já Fernando Vilaça Gonçalves apresentou um desempenho diferente, com despesas que superaram as receitas, indicando um déficit na operação.

203. A análise comparativa desses dados foi essencial para confirmar a precisão contábil dos registros e avaliar a fidelidade da realidade financeira das operações. Além disso, aspectos como a estrutura de ativos, a margem operacional e a participação de produtores que atuam em conjunto foram considerados, incluindo a revisão da divisão de despesas e receitas entre casais, como Antônio e Daniele e Clênio e Rejane, que demonstraram uma gestão compartilhada de recursos.

204. Essa avaliação é essencial para assegurar a transparência e a conformidade financeira dos registros, fornecendo uma base confiável para o processo de recuperação judicial do Grupo Patense. Ao verificar a consistência dos valores entre DIRPF e LCDPR, a análise confirma uma imagem mais fiel da saúde financeira das atividades rurais e contribui para o fortalecimento da posição do grupo perante os credores.

205. A análise comparativa dos registros financeiros dos produtores rurais do Grupo Patense, utilizando informações tanto da Declaração de Imposto de Renda Pessoa Física (DIRPF) quanto do Livro Caixa Digital do Produtor Rural (LCDPR), revela dados detalhados sobre a consistência e a precisão das atividades rurais. Abaixo, destacam-se os principais pontos, com base nas receitas e despesas para os anos de 2022, 2023 e 2024, fornecendo uma visão ampla sobre a situação financeira de cada produtor e a realidade operacional de suas atividades:

- **CONSISTÊNCIA E ACURÁCIA DOS DADOS ENTRE DIRPF E LCDPR:**

206. **CLÊNIO ANTÔNIO GONÇALVES:** Em 2023, Clênio não declarou receitas na DIRPF e nem no LCDPR e apontou um total de R\$ 48.717,84 em despesas, resultando em um déficit. Essa discrepância sugere uma possível diferença entre a realidade operacional e as informações contábeis, que podem necessitar de revisão para assegurar a transparência dos registros.

207. **FERNANDO VILAÇA GONÇALVES:** O LCDPR apresentou um total de despesas de R\$ 6.367.429,61 em 2023 e R\$ 2.693.786,34 em 2024, ambos sem receita, gerando déficits





significativos. O volume de despesas sugere uma estrutura robusta de operação ou investimentos, apesar de não haver registros de receitas no LCDPR.

208. **ANTÔNIO GONÇALVES JÚNIOR:** Em 2023, o LCDPR registrou apenas despesas, com um total de R\$ 337.599,70, e sem receitas, resultando em um déficit anual de R\$ 337.599,70. Em 2024, despesas acumuladas de R\$ 176.198,57 também não foram acompanhadas de receitas, o que sugere uma operação dependente de aportes financeiros externos ou reservas para cobrir esses custos.

209. **LENITA Vilaça Gonçalves:** Em 2023, Lenita registrou R\$ 1.609.188,39 em receitas e R\$ 1.066.188,39 em despesas no LCDPR, resultando em um saldo positivo de R\$ 543.000,00. Em 2024, o saldo foi novamente positivo, com R\$ 484.233,31, o que indica estabilidade financeira e controle de custos. A presença de receita e saldo positivo sugere uma atividade rural viável.

- **ESTRUTURA E VIABILIDADE OPERACIONAL DOS PRODUTORES:**

210. **DANIELE CRISTINE BARBOSA, LARISA LOPES BRAGA, MICHELE GONÇALVES MOURA E REJANE MARQUES OLIVEIRA GONÇALVES:** não apresentaram movimentações financeiras no LCDPR nos anos de 2022, 2023 e 2024, indicando ausência de atividade rural significativa ou registro de receitas e despesas, o que simplifica suas operações, mas limita as deduções fiscais e benefícios típicos da atividade rural. Ressalta-se que apenas **MICHELE GONÇALVES MOURA** não figura como dependente na DIRPF de outro produtor rural, enquanto as demais constam ou já constaram como dependentes.

#### 10.8.2. ATIVOS QUE SUSTENTAM A ATIVIDADE RURAL

211. Os produtores rurais do Grupo Patense apresentam uma estrutura patrimonial diversificada que inclui imóveis, veículos, participações societárias, investimentos financeiros e ativos específicos para a atividade rural, como fazendas e maquinários agrícolas. Abaixo estão listados e detalhados os principais ativos de cada produtor, com os respectivos valores, conforme declarados no Livro Caixa Digital do Produtor Rural (LCDPR) e nas Declarações de Imposto de Renda de Pessoa Física (DIRPF).

##### 1. **CLÊNIO ANTÔNIO GONÇALVES:**

- **Imóveis e Terras para Atividade Rural:** Sítio e terrenos em áreas rurais, além de um prédio residencial em Alto Caiçaras e uma casa nos EUA, totalizando R\$ 6.879.051,19 em imóveis.
- **Veículos e Aeronaves:** Inclui uma Land Rover (R\$ 483.000,00) e uma aeronave Embraer EMB-500 (50% de propriedade, R\$ 7.400.000,00).
- **Participações Societárias e Investimentos:** Diversas participações em empresas, incluindo a Indústria de Rações Patense Ltda. (R\$ 2.878.536,00) e investimentos financeiros, somando R\$ 7.110.323,82.





**DANIEL THIAGO**  
**ADVOCACIA & CONSULTORIA JURÍDICA**

---

---

- **Ativos Totais:** R\$ 40.323.946,73 em 2023.
2. **FERNANDO VILAÇA GONÇALVES:**
- **Imóveis e Investimentos em Propriedades:** Propriedades em áreas estratégicas e investimentos em terras rurais, totalizando um valor de R\$ 9.039.094,33.
  - **Veículos e Máquinas Agrícolas:** Inclui veículos como Toyota Hilux, caminhonetes e implementos agrícolas, fundamentais para a operação rural.
  - **Investimentos Financeiros e Participações Societárias:** Participações na Indústria de Rações Patense e outros investimentos financeiros relevantes, somando R\$ 10.294.627,37.
  - **Ativos Totais:** R\$ 10.944.236,07 em 2023.
3. **ANTÔNIO GONÇALVES JUNIOR:**
- **Imóveis Residenciais e Comerciais:** Inclui uma casa em Patos de Minas (R\$ 554.461,07), um imóvel comercial em Belo Horizonte (R\$ 224.235,82), um apartamento em Belo Horizonte (R\$ 526.351,09), e outros lotes urbanos e propriedades com valores significativos, totalizando R\$ 3.295.738,08 em bens imobiliários no ano-calendário de 2022.
  - **Veículos:** Caminhonete Chevrolet S10 e Toyota Hilux com valores de R\$ 159.000,00 e R\$ 210.000,00, respectivamente.
  - **Ativos Totais:** R\$ 3.295.738,08 em 2023.
4. **LEANDRO JOSÉ GONÇALVES:**
- **Propriedades Rurais e Urbanas:** Casa residencial e terrenos em Patos de Minas com valores expressivos, totalizando R\$ 9.726.345,56.
  - **Veículos e Equipamentos Agrícolas:** Inclui veículos de alto valor, como uma Volvo XC60 e uma lancha, que sustentam a logística e o deslocamento na atividade rural.
  - **Participações em Empresas e Aplicações Financeiras:** Participação em empresas e diversos investimentos financeiros que fortalecem a posição patrimonial, com ativos financeiros somando R\$ 9.080.835,70.
  - **Ativos Totais:** R\$ 19.795.365,32 em 2023.
5. **LENITA VILAÇA GONÇALVES:**
- **Fazendas e Imóveis Rurais:** Possui fazendas e propriedades em áreas rurais com infraestrutura e benfeitorias que sustentam a atividade produtiva, totalizando R\$ 6.556.869,00.







**DANIEL THIAGO**  
**ADVOCACIA & CONSULTORIA JURÍDICA**

---

---

- **Veículos e Maquinário:** Investimento em veículos como Eclipse Cross e S10 para transporte de produtos e insumos agrícolas.
- **Participações em Empresas e Aplicações:** Participações em empresas como a Indústria de Rações Patense e outros investimentos, com aplicações financeiras de R\$ 20.738.295,91.
- **Ativos Totais:** R\$ 25.635.05,45

6. **PRODUTORES SEM DECLARAÇÃO DE BENS:**

- Rejane Marques Oliveira, Michele Gonçalves Moura, Larisa Lopes Braga, e Daniele Cristine Barbosa não apresentaram declaração de bens patrimoniais para os anos analisados.

212. A análise dos ativos declarados evidencia uma estrutura patrimonial robusta e diversificada entre os principais produtores rurais do Grupo Patense. Essa diversidade inclui bens de alta liquidez, como investimentos financeiros e participações em empresas, que podem ser estratégicos em cenários de necessidade de capital para sustentação das operações no contexto de recuperação judicial. Além disso, os imóveis e equipamentos específicos para a atividade rural são fundamentais para garantir a continuidade e a eficiência das operações.

213. Notou-se também a ausência de declarações patrimoniais para alguns produtores, o que sugere que suas operações podem ser geridas com baixo capital imobilizado ou por meio de contratos temporários e familiares. Esse perfil patrimonial traz desafios e oportunidades distintas para a recuperação financeira do grupo, já que o acesso a ativos líquidos e propriedades imobilizadas favorece as negociações com credores e potenciais investidores.

214. No contexto da recuperação judicial, a manutenção e otimização desses ativos serão cruciais para assegurar a geração de receita e a estabilidade financeira, especialmente em períodos de restrição de crédito e oscilação de custos operacionais.

**10.8.3. RELAÇÃO ENTRE RECEITAS E DESPESAS**

215. **CLÊNIO ANTÔNIO GONÇALVES:** Em 2023, Clênio registrou um total de R\$ 40.323.946,73 em bens e direitos, destacando-se propriedades rurais e maquinário de grande porte, elementos cruciais para a execução de atividades de grande escala e controle operacional. O LCDPR indica despesas de R\$ 48.717,84 nesse ano, relacionadas à manutenção desses ativos, garantindo a funcionalidade e a durabilidade do patrimônio.

216. **FERNANDO VILAÇA GONÇALVES:** Em 2023, o total dos ativos de Fernando somou R\$ 10.944.236,07. Este valor representa propriedades e máquinas agrícolas estratégicas, que são de vital importância para uma operação de médio porte. Os registros do LCDPR





apontam para um investimento de R\$ 6.367.429,61 em despesas operacionais e de manutenção, refletindo a complexidade e o custo de preservação de seus ativos.

217. **LEANDRO JOSÉ GONÇALVES:** Os ativos de Leandro, totalizando R\$ 19.795.365,32 em 2023, são compostos por propriedades e equipamentos agrícolas, fortalecendo sua capacidade produtiva e logística. O LCDPR evidencia uma estratégia de conservação desse patrimônio, refletida em investimentos regulares em manutenção.
218. **LENITA VILAÇA GONÇALVES:** Lenita possui um patrimônio avaliado em R\$ 25.635.054,45 em 2023, conforme indicado na DIRPF, com um conjunto diversificado de ativos agrícolas. As despesas registradas no LCDPR, que totalizam R\$ 1.066.188,39, enfatizam o compromisso com a manutenção da infraestrutura e do maquinário, essenciais para a continuidade de sua produção.

#### 10.8.4. INDÍCIOS DE EXPLORAÇÃO CONJUNTA DA ATIVIDADE RURAL

219. A análise aprofundada das Declarações de Imposto de Renda de Pessoa Física (DIRPF) e do Livro Caixa Digital do Produtor Rural (LCDPR) para os anos de 2022 a 2024 revela indícios significativos de exploração conjunta nas atividades rurais de alguns produtores do Grupo Patense e seus respectivos cônjuges. A divisão das despesas e receitas entre os casais demonstra estratégias específicas de gerenciamento financeiro, indicativas de um modelo familiar de operação em que as obrigações financeiras e os rendimentos são compartilhados conforme as estruturas e necessidades de cada unidade familiar.
220. **CLÊNIO ANTÔNIO GONÇALVES E REJANE MARQUES OLIVEIRA GONÇALVES:** No Ano de 2023: Clênio registrou despesas de **R\$ 48.717,84** e, em 2024, **R\$ 31.624,07**, enquanto a declaração de Rejane não apresenta despesas relacionadas à atividade rural. Esse padrão sugere que Clênio centraliza os encargos financeiros da atividade, permitindo uma gestão unificada de suas obrigações com fornecedores, investimentos e manutenção de infraestrutura rural. Tal estratégia de centralização reforça a sustentabilidade financeira ao minimizar a fragmentação das despesas e garante que o controle orçamentário se concentre em uma única declaração, facilitando o acompanhamento contábil e a previsão de fluxo de caixa. A ausência de receitas registradas no LCDPR de Clênio e Rejane sugere que a operação talvez esteja em fase de investimento ou manutenção, com foco na continuidade da atividade sem a pressão imediata de gerar retornos financeiros.
221. **ANTÔNIO GONÇALVES E DANIELE CRISTINE:** No Ano de 2023 Antônio registrou despesas totais de **R\$ 337.599,70**, enquanto Daniele Cristine não apresentou receitas ou despesas no LCDPR ou na DIRPF. Esse cenário indica que Antônio centralizou todas as despesas da atividade rural, assumindo integralmente o ônus dos custos operacionais. Essa centralização pode ser uma estratégia para simplificar a contabilização das despesas e otimizar o uso de deduções fiscais, garantindo que os custos operacionais se mantenham sob o controle de um único membro do casal, enquanto o outro se reserva





**DANIEL THIAGO**  
**ADVOCACIA & CONSULTORIA JURÍDICA**

---

---

a gerenciar outros aspectos financeiros ou tributários. Essa estratégia evidencia uma gestão planejada, que distribui o ônus financeiro em uma única declaração para maior controle e redução de complexidade.

222. **LEANDRO JOSÉ GONÇALVES E LARISA LOPES BRAGA:** Leandro e Larisa não registraram receitas ou despesas no LCDPR ou na DIRPF durante o período analisado (2022 a 2024). Esse comportamento pode indicar duas possibilidades: ou a atividade rural é de pequena escala e se destina mais ao consumo próprio do que à comercialização, ou existe um gerenciamento patrimonial que mantém os bens produtivos, mas sem a necessidade de investimento ou operação ativa. Essa estrutura pode ainda refletir uma estratégia de preservação de capital, onde o casal opta por minimizar riscos e custos, mantendo os ativos rurais como uma reserva patrimonial de longo prazo, sem expor o patrimônio a variações de mercado e custos diretos.

223. A análise dos registros revela uma estratégia de exploração conjunta em que as despesas, quando existem, são cuidadosamente atribuídas ao cônjuge que centraliza a gestão da atividade. Essa abordagem não só facilita o controle contábil e a previsibilidade financeira, mas também demonstra um modelo de organização familiar que otimiza os recursos para reduzir o impacto fiscal e garantir a sustentabilidade da operação.

- **ESTRATÉGIAS DE CENTRALIZAÇÃO:** Nos casos de Antônio e Clênio, a centralização das despesas em uma única declaração permite maior transparência e controle financeiro. Isso é especialmente relevante em um contexto de recuperação judicial, onde a clareza dos dados contábeis é essencial para gerar confiança entre os credores e assegurar uma base sólida para futuras negociações. Além disso, a centralização minimiza o risco de inconsistências fiscais, uma vez que todas as movimentações estão concentradas, facilitando a gestão e o cumprimento de obrigações fiscais.
- **MODELOS DE GESTÃO PATRIMONIAL:** A ausência de movimentações de receita e despesas para Leandro e Larisa sugere que a propriedade rural pode estar sendo preservada como um ativo patrimonial, sem envolvimento direto em operações que demandem custos e riscos. Esse modelo é estratégico, pois mantém o capital investido em ativos imobiliários que podem valorizar a longo prazo, enquanto evita a exposição a variáveis financeiras. Esse tipo de gestão é comum em ambientes familiares, onde o objetivo é a preservação de patrimônio com baixa rotatividade de recursos, voltando-se mais à segurança financeira do que à maximização de rendimentos anuais.
- **DIVISÃO DE RESPONSABILIDADES FINANCEIRAS E OPERACIONAIS:** A análise evidencia uma estrutura em que os custos são alocados de forma a minimizar a complexidade de gestão e fortalecer a transparência das operações. Nos casos de Antônio e Clênio, por exemplo, a presença de um





único membro da família como responsável direto pelos custos operacionais permite uma administração mais direta e uma previsibilidade nas obrigações fiscais e orçamentárias. Em paralelo, a ausência de despesas registradas por Daniele e Rejane fortalece o planejamento familiar, uma vez que esses cônjuges estão potencialmente focados em outros aspectos financeiros da família, diversificando a base de sustentação patrimonial do grupo.

#### 10.8.5. CONSIDERAÇÕES FINAIS

224. A partir da análise detalhada das informações financeiras e contábeis extraídas das Declarações de Imposto de Renda de Pessoa Física (DIRPF) e dos Livros Caixa Digital do Produtor Rural (LCDPR) referentes aos anos de 2022, 2023 e 2024, emergiram pontos adicionais que merecem destaque. Essas observações oferecem uma visão mais aprofundada sobre a gestão patrimonial, as práticas contábeis e os desafios enfrentados pelos produtores rurais do Grupo Patense no contexto de recuperação judicial. Elas refletem não só a dinâmica das operações individuais, mas também a estratégia familiar de gerenciamento de ativos e controle de custos.

- **EVOLUÇÃO DE PASSIVOS E ESTRATÉGIA DE REDUÇÃO DE DÍVIDAS:**

225. Alguns produtores, como Clênio Antônio Gonçalves e Fernando Vilaça Gonçalves, demonstraram esforço na redução de dívidas ao longo do período analisado. Clênio, por exemplo, quitou dívidas significativas em 2022, refletindo uma estratégia de desalavancagem financeira que reduz o impacto de juros sobre o patrimônio. Esta abordagem de gestão prudente das dívidas fortalece o balanço patrimonial, essencial em um ambiente de incerteza econômica e recuperação judicial.

- **ESTRUTURA DE CUSTOS E CONTROLE DE INSUMOS:**

226. No LCDPR, observou-se que insumos agrícolas, combustível e manutenção de máquinas representam uma parcela expressiva das despesas totais. Para Lenita Vilaça Gonçalves, esses itens constituíram 85% dos custos totais em 2023, com os insumos agrícolas correspondendo a 40% desse valor. Essa alta dependência de insumos sujeita os produtores a flutuações de preços no mercado, ressaltando a necessidade de um planejamento financeiro robusto que antecipe e mitigue impactos no fluxo de caixa e na margem líquida.

- **IMPACTO DA AUSÊNCIA DE RECEITAS EM ATIVIDADES COM CUSTOS ELEVADOS:**

227. Para produtores como Fernando Vilaça Gonçalves, que em 2023 registrou despesas elevadas (R\$ 6.367.429,61) sem receitas correspondentes, a ausência de entradas de caixa pode comprometer a sustentabilidade de longo prazo das operações. Esse desequilíbrio entre custos e receitas é um fator crítico no processo de recuperação judicial, exigindo monitoramento constante e possíveis ajustes na estratégia para evitar déficits contínuos e preservar a liquidez.







- **PLANEJAMENTO TRIBUTÁRIO E CONTROLE DE PREJUÍZOS ACUMULADOS:**

228. Alguns produtores apresentaram prejuízos acumulados em atividades rurais, como Clênio Antônio Gonçalves, que, ao longo dos anos, acumulou prejuízos a compensar, totalizando R\$ 88.705,15 até o final de 2023. Esse controle permite a compensação futura de prejuízos, reduzindo a base tributável em anos lucrativos. Essa prática, se bem administrada, pode reduzir as obrigações fiscais e otimizar o uso dos recursos financeiros, sendo uma ferramenta importante no contexto da recuperação.
229. Esses pontos complementares evidenciam práticas de gestão estratégica e fiscal no Grupo Patense, que, somadas ao controle financeiro, criam uma base de sustentação para a recuperação judicial. A preservação de ativos, o foco em redução de passivos, o controle rigoroso de custos e o aproveitamento de créditos fiscais são práticas que reforçam a resiliência financeira do grupo. No entanto, as variações entre receitas e despesas e a dependência de insumos agrícolas revelam desafios contínuos, especialmente para aqueles sem geração de receita correspondente às despesas. Essas observações são cruciais para ajustar o planejamento e garantir que as operações estejam alinhadas com os objetivos de estabilidade e sustentabilidade econômica do grupo.

#### 10.9. CONCLUSÕES TÉCNICAS SOBRE AS ANÁLISES DAS DEMONSTRAÇÕES CONTÁBEIS

230. As análises do ativo e passivo do Grupo Patense revelam que, apesar dos esforços de recuperação, a crise financeira impactou significativamente a estrutura patrimonial e a liquidez da empresa. O crescimento do ativo circulante, impulsionado pela melhoria na gestão de contas a receber e recuperação de impostos, contrasta com a queda de caixa disponível, indicando desafios para atender às demandas de curto prazo. O aumento nos passivos circulantes, especialmente com fornecedores e financiamentos, pressiona o capital de giro, evidenciando a necessidade de reestruturação financeira e renegociações de prazos para aliviar o fluxo de caixa.
231. Além disso, a queda expressiva no patrimônio líquido, com saldo negativo em junho de 2024, demonstra que as medidas adotadas até o momento não foram suficientes para conter o aumento dos passivos e a redução na geração de receitas. Esse cenário reforça a urgência de intensificar a reestruturação, incluindo a possibilidade de alienação de ativos não essenciais e a busca por capitalização adicional. A continuidade de investimentos em ativos estratégicos será essencial para sustentar a competitividade e viabilizar a recuperação financeira a longo prazo.
232. A análise dos indicadores econômicos, por sua vez, revela um quadro financeiro desafiador para o Grupo Patense, com evidências claras de dificuldades em manter a saúde financeira e operacional necessárias para sustentar a recuperação no médio e longo prazo. Os baixos índices de liquidez indicam que o grupo se encontra em uma situação delicada para cumprir com suas obrigações de curto prazo, enquanto as





**DANIEL THIAGO**  
**ADVOCACIA & CONSULTORIA JURÍDICA**

---

---

margens de lucratividade, particularmente a margem líquida negativa, refletem uma baixa rentabilidade e indicam perda de valor operacional ao longo dos últimos períodos.

233. Esses fatores apontam para a necessidade de uma reestruturação financeira e operacional, focada em reduzir custos, renegociar dívidas e melhorar a eficiência das operações. Apenas com a implementação de estratégias de contenção de gastos e otimização de recursos será possível vislumbrar uma trajetória de recuperação sustentável. Portanto, a continuidade e a viabilidade da atividade do grupo dependem de ajustes estruturais profundos e de uma gestão financeira rigorosa que priorize a solvência e a rentabilidade a longo prazo.

#### 11. COMPOSIÇÃO DO PASSIVO

234. Inicialmente, o Grupo indicou no ID 10290417834 um passivo concursal consolidado de **R\$ 1.319.527.876,00** (um bilhão, trezentos e dezenove milhões, quinhentos e vinte e sete mil, oitocentos e setenta e seis reais), enquanto o montante total do passivo em dólares era de **USD 2.540.736** (dois milhões, quinhentos e quarenta mil, setecentos e trinta e seis dólares), correspondendo à Classe III - Quirografários.

235. Subsequentemente, no ID 10299249608, o Grupo retificou essa informação, apresentando uma nova planilha. O passivo concursal consolidado passou a ser de **R\$ 1.302.801.946,00** (um bilhão, trezentos e dois milhões, oitocentos e um mil, novecentos e quarenta e seis reais), mantendo o montante do passivo total em dólares em **USD 2.540.736,00** (dois milhões, quinhentos e quarenta mil, setecentos e trinta e seis dólares), relativo à Classe III - Quirografários.

#### 12. CONCLUSÃO

236. Foram realizadas as verificações necessárias com base nos critérios objetivos de constatação prévia, quais sejam, a regularidade documental e o funcionamento das atividades operacionais das Requerentes. A regularidade documental foi analisada com base nos documentos contábeis apresentados nos autos. Quanto ao funcionamento operacional, foram verificados o estado atual das operações e a continuidade das atividades empresariais.

237. Diante do exposto, conclui-se que:

a. As requerentes **ADASEBO LTDA., FARICON AGRÍCOLA LTDA., PETS MELLON INDÚSTRIA DE PRODUTOS PARA ALIMENTAÇÃO ANIMAL LTDA. E PROFAT COMÉRCIO IMPORTAÇÃO E EXPORTAÇÃO LTDA.** possuem plantas industriais temporariamente paralisadas. Sugere-se que o Grupo Recuperando seja intimado a prestar os esclarecimentos necessários sobre as circunstâncias que envolvem a suspensão das operações;





**DANIEL THIAGO**  
**ADVOCACIA & CONSULTORIA JURÍDICA**

---

---

b. As DEMONSTRAÇÕES DE RESULTADOS e o Balanço referentes ao ano de 2024 de ADASEBO LTDA., FARICON AGRÍCOLA LTDA., PETS MELLON INDÚSTRIA DE PRODUTOS PARA ALIMENTAÇÃO ANIMAL LTDA foram enviados a este Administrados via e-mail, mas constam apenas com a assinatura do sócio Clênio Antônio, sem assinatura do contador responsável. Em relação à requerente PROFAT COMÉRCIO IMPORTAÇÃO E EXPORTAÇÃO LTDA., não foram localizadas as DEMONSTRAÇÕES DE RESULTADOS e o Balanço referentes ao ano de 2024. Sugere-se que as Requerentes sejam intimadas para complementar a documentação;

c. A requerente PATENSE HOLDING LTDA. iniciou suas atividades em 08/09/2022, possuindo, portanto, menos de dois anos de exercício de atividade empresarial;

d. Registra-se que a documentação dos seguintes produtores rurais apresenta pendências:

c.i. LEANDRO JOSÉ apresentou as declarações de imposto de renda, mas não forneceu os Livros Caixa do Produtor Rural (LCPR) de 2022 e 2023;

c.ii. DANIELE CRISTINE BARBOSA forneceu apenas a declaração de imposto de renda de 2023 e 2024, sem comprovação de exercício de atividade rural;

c.iii. REJANE MARQUES, LARISA LOPES E MICHELE GONÇALVES não apresentaram declarações de imposto de renda, nem os Livros Caixa do Produtor Rural;

e. O GRUPO RECUPERANDO ainda não efetuou o recolhimento das custas iniciais, razão pela qual se requer sua intimação para que realize o recolhimento devido.

238. Os resultados detalhados dessas verificações estão organizados nos capítulos precedentes deste laudo, oferecendo uma visão abrangente e precisa da situação econômica e operacional das Requerentes. Este Administrador Judicial permanece à disposição do Juízo para dirimir eventuais dúvidas e agradece a confiança depositada na condução deste trabalho.

Patos de Minas/MG, 11 de novembro de 2024.

DANIEL THIAGO DA SILVA  
ADMINISTRADOR JUDICIAL  
OAB/MG – 104.537

---

---

*Rua Nações Unidas, n° 762, Bairro Cônego Getúlio - Patos de Minas/MG - CEP 38700-153*  
*Tel: (34) 3821-1000 Celular: (34) 99978-0566*  
*e-mail: [danielthiago@danielthiagoadv.com](mailto:danielthiago@danielthiagoadv.com)*

Página 151 de 151

